朝鮮日報

購讀料 壹枚金四錢○一個月八十錢○郵稅一個月十五錢○六個月先金五圓四並九十五錢○壹個年先金十圓八拾五錢

廣告料 五號活字十五字詰一行金一圓 特別欄內金二圓○四號活字十半字詰一行金二圓七十錢○二號活字七字詰金二圓四十錢○特價倍額

編輯兼發行人 金容思 印刷人 兪邦柱

發行所 京城府水標町四三番地 朝鮮日報社 編輯局用電光六一五番 營業局用電光三七二番 振替口座京城四〇九九番

日米의總動員(下)
資本、軍國主義의對立 風雲은將次東洋으로?

今番의 兩國總動員的大演習은 意味함이라고 速斷함은 넘우過敏한 觀察이되겟지만 그가早晩間의風雲을暗示함은 以上의所論으로보아 推測할수잇슬것이다 더구나 日本은 自來로 所謂强國의襲烈이 他國에優越하고 일즉이外人에게 凌侮를 바듬이 업다고 歷史的自矜心을 지고잇슴이 特別이、超等한나라이다 그것이事實이라하면 日本이 米國아래에 當한 今番의 排日案이그네의所謂振初의羞辱이요 그대로屈從하다하면 日本史上에 그네의所謂唯一로쥐일 國耻的記錄일것이다 淸國이 朝鮮에權力을닷호아바로宣戰하야 馬關條約의 締結을엇고露國이滿鮮에손을내친애直時干戈를相交하야勝利의凱歌를볼으게되야 領土를 擴張하고 威武를낫하낸 나라이다 적어도所謂東洋의 盟主的地位에잇고 一等의列國에 參伍ㅣ되얏다는것이日本自體로도依例자랑하는바이요 外國人도그의速成的文明을 幾分間認定하는바이다 그러면엇지 今番米國의 措處에 對하야能이赫々하威武를 發揮치못하는가 그가자못世人의 궁금이아는바일가한다

그러나 그는足히 의심할것이업시 알기쉬운일인가한다 日本은 勿論前日의 現狀을 그대로 가젓다하면 米國의 排日法案施行이 그러케急轉直下的으로되얏슬는지도문득疑問이며 되엿다하더래도 이와갓치 默々히 忍從치아니할것은 日淸 日露兩戰役의 歷史로보아 明白히알수잇는가한다 그러면 現在日本과 米國間의國力程度가 이番日米問題에 큰關係가잇슬것은 勿論이다 卽位에셔도말한바와갓치 元來로 말하면 日本의軍力이充實은確實이米國을 凌駕할만한地位에잇섯고 米國의富力程度는 到底히 日本이 肢及할바가아니여 兩國의形勢가 거의均衡의處地에 잇섯던바 昨年의大震災는 意外로 日本의幾十億損害를불너 本來貧弱한國力이 一時에더욱頹廢하야到底히 朝暮間에 復興할希望이업는中 萬一戰端을 열게된다하면 一時的日本의 軍力이 거기에對抗하기는 그리큰問題가 아니된다하더래도平時부터日本의經濟는 自身의保維도 恒常困難하야 輸入輸出上 다갓치 米國에所賴가 實로巨大하거늘 一朝에敵對케되면 勿論經濟的融通이斷絶되는 同時에 반드시持久戰을 繼續하게될것이오 그리되면日本의모든財力이 疲弊하야 到底이 不攻自破의 末路를버서날計策이업슬것이다

더구나 日本은 外交와內政에百出多端하야 實로收拾의 餘暇가업는오늘에 狀況이焦燥慌忙한 中에잇슴은 近時에 紛々이傳하는 行政財政의 整理問題로보아 世人의 窺知하기에 어려웁지아니한바요 思想問題이니 社會運動이니 陰謀發覺이니가 頻々이잇는 이제음에 더구나 外國과 釁端을열어 疲弊한 國力을 아조亂敗케함은 勿論得策이아닐것이오 그뿐아니라 實로自滅을 取하는 危險千萬의일이니 日本의今日處地로하야는 역시不得已 勝敗를미리打算하야 그와갓흔自制的屈從을하는지몰으거니와 그러나復讎性이 熱烈한武士道의遺風이 아즉도大和魂에 타올으는 日本의軍國主義가 消滅되지안는다하면 반드시 臥薪嘗膽의故事를 標本삼어 日米의風雲이東洋에일어날날이 머지아니할줄想像할수잇지아니할가? 旣往의世界戰亂은 全歐의民衆을 覺醒식힘이 적지아니하얏다 昇平과富强에 安樂의꿈과 橫暴의動作을 실음이업시한 日米의風雲은 將次太平洋沿岸住民의 迷夢을驚破식힐날이 잇스랴는냐 呪咀할資本軍國의 兩主義가 世界로부터踪跡을 撤退하는날이라야 世界의平和는 참으로올것인가한다

何豐林氏가 上海各停車場을占領
開戰은時日問題

(上海二十七日電) 當地護軍使何豐林氏는畢竟當地各停車場을占領하고南京方面의乘車券은發賣치아니하고一方으로抗州에셔軍隊가當地에入來하야守備는堅固히하는바南京消息에依하면江蘇軍은崑山方面에集中하는바開戰은이미時日問題가되엿다더라

北京政府에서 臧軍武裝解除를命令
萬若拒絶하면討伐할方針

(北京二十七日電) 北京政府는蘇、浙關係의對策으로盧永祥氏에게對하야 曩者에遁入한臧致平軍의武裝解除를命하고此를拒絶하면討伐命令을發하고齊燮元氏를出動시킬方針이라더라

浙江討伐借款、海關鐵道를擔保

(上海電) 北京政府는浙江討伐軍費로二千萬元을準備하기로하고海關鐵道를擔保로外國銀行에셔二千萬元、中國々內銀行에셔一千萬元을借款하기로運動中이라더라

中國僧侶渡日

(東京電) 日本에셔昨年大震災에慘死한在留中國人二千五百名의靈을慰하기爲하야中國僧侶大寶兒一派四十名의一行이二十七日郵船日吉丸에渡日하게되얏더라滯在二週間豫定이라더라

蘇浙兩軍에게 平和解決을勸告
上海領事團의議決

(東京電) 某處着電에依하면中國南方의爭亂은모든商取引及經濟界에影響을줌으로上海領事團은會議의結果中國及列國을爲하야江蘇浙江의兩軍에對하야平和解決을하도록勸告하기로議決하엿다더라

廣東騷亂의原因
武器問題와孫、吳의關係가民心을刺戟하얏다

(東京電) 廣東地方에셔風雲이惡化함에對하야某處情報에依하야其爭亂의原因은

一、「싸부노드」號의持來한武器問題

二、孫文과吳佩孚의關係

三、最近廣東中央銀行이同銀行發行의紙幣를强制的으로通用시키기始作한일

이其主體되는것이니其中에도第一、第二의問題는甚히民心을刺戟하야가장多으로廣東省內軍要都市의主되는商店은자못同盟罷業을行하야其余波는廣東市內全般의게險惡한風雲을이르키게되엿고市民은不安하게되여戒嚴令까지도發布되고暴動이起할리라는流言에市民은續々市外에避難하는狀態라더라

軍縮會議와英國
五、三、三比率을强要?

(紐育二十六日電) 曩者의軍縮會議에셔英五、米五、日三의比率로決定하엿던바곳開催되라는軍縮第二回의會議에셔英國은五、三、三의比率을强要하고仰角變更은米國에讓할意向인듯하나日本、伊太利도現에仰角을變更하는外다으로此에는反對할터이라더라

太平洋防備 新嘉坡軍港이必要
濠洲前首相意見

(시드니電) 濠洲前首相「휴스」氏는二十五日米國에셔當地에歸着한바同氏는「로이데르」通信社員에會見한際에米國並濠洲의防備問題에關하야大要左와갓치意見을發하더라

「米國의太平洋問題는太平洋의北部並하와이를防禦하는것이其主眼으로全體의太平洋防禦問題는米國에셔는實際的政治上의問題로되여잇지아니하고一方濠洲의見地에셔보면太平洋의南部로부터北部에亘하야亞細亞大陸에至하는範圍를防禦하는데에잇는바濠洲는新嘉坡海軍根據地에依치아니하면上述의範圍에對한防禦를完全히하기가不可能하다그런데英國政府는右根據地建設計劃을中止하얏스나此는將來重大한問題를惹起한다고생각한다實際決코防備를講究치아니하면아니될境遇에陷한際에無防備의際明을하더래도何等所用이업다고」云々

英國前首相이 倫敦協定을反對
上院에서演說

(巴里二十六日電) 前首相「포안카레」氏는本月佛國上院에셔倫敦協定을攻擊演說하고「에리오」氏는「루어」地方撤兵을速히協定하엿다하야彼를批難함으로議論이喧騷하게되여十五分間休憩함에至하얏는데「포안카레」氏는佛國의安全을一月以後外지「코론」方地의占領을繼續함이必要하다고斷言하고英國이獨逸의恢復에對하야放任의態度를採함은英國의艦隊가英國의安全을保證하는外닭이라고말하고「에리오」氏는倫敦에셔獨逸償務不履行에對한制裁에關하야必要한程度外지佛蘭西의利益을犧牲시키엿다고斷言하엿다더라

(巴里二十七日電) 佛國上院에셔 前首相「포안카레」氏의攻擊演說은五時間에亘하고「에리오」首相의答辯도또한長時間을要하엿는데該議事는投票前에施行되여實로八時間半을要한바投票의結果는四十名의棄權者를示하엿다더라

獨逸의倫敦協定批准期

(伯林二十七日電) 獨逸議會는「따우스」案施行에關한法規에對하야討論은二十八日朝外지休會하엿는데一方各派領袖等은倫敦協定批准에必要한行動에對하야其方法을協議中이던바二十八日木曜日의投票에批准하기로保證되엿다더라

獨逸大統領이「따우스」案實施에努力
議會에서法律案을通過치아니하면解散하는命令에調印

(伯林二十七日電) 獨逸大統領「에벨트」氏는議會에서賠償金에關하야「따우스」案實施에要하는法律案을通過치아니하면解散하는命令에調印하얏더라

駐日、墨의米大使發表

(「바지니아」州「푸리모스」二十七日電) 米國大統領「쿨리지」氏는「쎄크로푸드」氏를駐日大使로「쎄푸일드」氏를墨西哥駐箚大使로任命하는件을發表하얏더라

日米衝突은難免
日本은戰備에汲々 佛國前海相의意見

(紐育電) 巴里來電을據한즉佛國前海相「라카쓰」提督이日米問題에關하야談話함이如左하더라

日米兩國은 中國에셔經濟上의優越權을 得하라하고又移民問題로互相反目하는故로日米兩國의衝突은回避키難할것이다、日本은財政上의困難을不顧하고着々準備하야最近에鐵板、鍋、亞鉛、銅等을包含한材料를莫大히購入하야이미軍需品材料를頗히蓄積하얏고又

(一)最近에戰鬪艦用으로千四百馬力과二千馬力의「데이제르、엔진」을購入하고

(二)火藥工場을擴張하고

(三)陸軍의改革을行하야常備軍七十四萬、豫後備軍四百萬을有하게되고

(四)昨年에四百臺의飛行機를購入하야軍備를充實케한다

萬若日米間에戰端이開하게되면日本은爲先「우암」島及比律賓을奪取한後에太平洋에셔攻擊을開始할것이나米國은距離의關係로日本沿岸을封鎖키不能하고日本도亦米國沿岸에對하야攻擊은强行치아니할것이다故로戰爭은何時에終할는지未決되고但他國이干涉하거나他國을此戰爭에誘導하여야비로소戰爭이結局되리라더라

露國에서 酒精飲料專賣

(莫斯科二十七日電) 勞農露國은「워스키」、葡萄酒、麥酒等酒精飲料에對하야政府의專賣로開始하는것이必要上不可避할일을認定하고專賣權을露國最高經濟會議에與하엿는바酒精飲料를民間에셔製造할일은許可되엿스나政府의釀造又는私製의飲料가다二度以上의酒精을包含한것은此를釀造치못하게되엿다더라

申鼓

投稿는一行十五字十五行以內로限하며投稿者의住所氏名은參考上明記하여야함原稿는本社에셔選拔又는削함을得함 多數投稿를歡迎

宋州憤慨生에게

우리少年會는 短期의施設로淺薄한所技나마 現代少年의活動을 另行한바 到處各地諸位先生의眞誠한熱誠으로巡廻歡迎을、旣爲感厚誼는 一切感謝하는 同時에 憤慨生의忠告는 本意를尤極讚服하야 一言으로反問한다

憤慨生이여 公正한眼目으로 良心에訴하야보라 其時演劇이 生입에따라 學生의前途를爲하야 萬一의弊害이라도 豫防의注意가될까하여 興行함이어늘 反射學父兄의疑訝心을生케하며 靑年男女의淫蕩心을喚起云함은 何許感情上精神過敏者의誤覺으로 至正至當한少年運動에 累를加함이며 自然無垢한少年少女를同히야 叫哺의淚를禁치못하얏나 한文句와賊夫人之子라는 言行은 於心敢ㄴ之本意인지를 反省自顧할지니다 止當한日報紙面에 讀訣한忠告로 公正한社會를誤惑하는 嫌이잇슴 新歡하야 精神喪失에對한反問ㄴ 스々로쓰나 本精神을回復하야 自重自保하기를바라노라 (天道敎郭山少年會一幹部)

警察當局에

忠南江景에셔는日本人巡査하나가鮮人의勞働者하나를 한도로쥐ㄹ녀 生命이危篤하다한다 그런데그顚末을들어보면 최음에 그巡査가露宿하는 그사람을지나다보고그를에여줌은實로衛生上으로보나風紀上으로보나 매우고마운일이다 그러면어데 지라도 그親切한뜻과 忠實한職責으로그사람을慰勞하더래도可할것이요 그것이그리重大事件이아닌이上그대로두고가도좃흘일이어늘 무스巡查를품고 갈外지쌔여목을잘넛는지그가實로그의心理를알수업는일이다 한번말하얏다가自己말로듯지안는것이 미워서그랫는지 或는自己의威信을保全하라그랫는지 도모지그外닭、實로 疑惑하다 그러고도警察署에서는 그者를辯明하고擁護하느라고精神이업스니 그게人民을保護하는本色이냐 人民의生命을업세여가면서도 말로만保護라하면 그게保護이냐 濫當好意로하야도조코 法之法대로하야處罰하야도關係치안할것이어늘 依例이무엇을取締한다고박々근네며 구두발질 甚至於칼질外지하고 야중에는거기威脅이나하고所謂그런놈의警도모지罪狀을쓰려던듯하더니 그런境遇가어느나라法律에잇느냐 그것이所謂文明國에셔쓰는法이냐 이는좀듯고십다 그러고우리無産民衆은便이當身네덜과갓치다々ㅅ한房에셔安眠할그런신세가못되는것을좀짐작하여야할것이다 (一露宿生)

小作官官制
不遠間發布

(東京電) 農商務省에새로創設한小作官官制는兩三日中에發布하고곳人選에着手할러ㄴ바小作官은主로小作爭議小作事務其他小作에關한一切의事項을調査할目的으로하고十二月一日부터施行할터이라더라

露國側에서大讓步
日露交涉의二問題에 一次讓步한問題를再次拒絶할는지도不知

(北京二十六日電) 二十六日의日露交涉은利權問題에셔露國舊債務問題에移하야夜中에條文을作製하엿는바勞農側에셔舊債務問題는利權問題에比하면크게讓步하야日本의要求를容許하고又는尼港事件도讓步하엿다는데此는停頓된利權問題의轉換策으로問題를他에移한것인바利權以外는모도條文으로整理하는것으로보드래도萬一利權問題에關하야도交涉이成功되는때에는곳調印하라는準備도잇는것가치觀測되나日本側委員은元氣가업셔서果然交涉에成功할與否가全然不明함으로此等의努力이水泡에歸하리라고도想像된다 一方은外務省에셔는前內閣에反하야命令的通牒으로訓令이來하야交涉上策을施할餘地가업는바萬一交涉이最近에未定하면勞農側은一次讓步한尼港及舊條約解決等의問題를拒絶하는行動을할는지도不知한다고觀測된다더라

倫敦協定調印決定

(東京電) 二十七日의閣議는時間의關係로十二年度更正豫算을審議決定치아니하고倫敦協定、調印하기로決定하고또는小作調停에關한小作官의官制를決定하엿다더라

決議事項

一、農商務省官制中改正의件 外一件

交涉決裂의前提
露國側에서는再開를希望치아나한다

(北京二十七日電) 露國側에셔는日露交涉이無望한故로當分間再開치아니한다하는데此는決裂의第一步라云하더라

利權問題는方針不變
日本政府의回訓

(東京電) 芳澤公使의請訓에對하야二十七日의閣議에셔審議된利權問題에關한決定에對하야는依然히讓步할餘地가업고二十七日日本政府는交涉의方針을變改치아니하기로決하고此意로回訓을發送하엿다더라

全部回收 無料乘車券
年收入算計이略二千萬圓에相當

(東京電) 鐵道無料乘車券은從來各種의情實關係에셔漸時增加하야今日에는年收二千萬圓에相當한多額이됨으로此整理에對하야仙石鐵相은閣僚의諒解를要求한바今回閣議에셔全廢하기로決하고大臣을爲始하야各官廳官吏代議士新聞記者鐵道關係其他從來의恩典으로與하얏던것은全部回收되게되엿는데回收時期는現在所持의期限滿了日로定하게되리라더라

行政整理委員會
調査를大概終了

(東京電) 內閣의行政整理委員會는二十六日에大體의調査를終了하엿는데二十七日에도午後一時부터會議를開하고各種法規의改廢에對하야審議한바가잇다더라

日英通商改訂과 滿鐵附屬地
適用問題

(東京電) 去四月부터英國政府와改訂交涉을開始한日英通商航海條約은日本側에셔改訂의眼目인片務的關稅協定에關한第一條의廢棄에對하야는이미英國側의同意를得하엿스나滿鐵沿線附屬地帶를同條約適用範圍에入할與否가問題로되여잇다從來關東州는其適用을受치아니한外닭으로滿鐵附屬地帶는其適用을受치아니하게되엿스나日本側은種々의不便을感覺하야왓슴으로今回의改訂交涉을機會로하고曩者에日本側에셔此를英國側에提案하엿스나英國側에셔多少의難色이잇슴으로交涉未了한대로中絶되엿

特別會計
經費節約 各地、鐵道、臨時軍事費等

(東京電) 特別會計의經費節約計劃書는目下大藏省主計局에셔作製中이라 四、五日中에는印刷도終了되는故로來週부터商議를開하고特別會計의財政整理案을確定하기로되엿는데其歲出整理는一般會計와同一한率으로大正十三年度實行豫算을各費目에分類하고事務費事業費에對하야延期節約等諸種의方法을用하야大體一般會計의節約率과同一程度의率로節約하기로되는바三十七의特別會計中全然着手키不能한것은歲出十億七千三百八十八萬三千圓의國債整理基金歲出三千十萬圓의公債金特別會計가主되는것이라爲ㅅ經費節約의目的이되는것은朝鮮總督府以下의各植民地特別會計及鐵道特別會計等爲始하야敎育基金特別會計、臨時軍事費特別會計其他인데其中에는廢止되는것도有하다더라

米突法施行 豫算三百萬圓
來年度經費는三十萬圓

(東京電) 米突法施行에對하야는總經費約三百萬圓을槪算한殖產局이整理緊縮의來年度豫算에提出할는지其與否는疑問이다然이나同法은旣히日本內地에는本年度부터施行된것이오如何히緊縮으로延期한다하더래도一般民衆生活에影響이及하는것이故로畢竟來年度豫算부터總額經費를分割하야要求하기로되엿다그러면來年度要求額及其度數는幾何이냐함에對하야는아즉決定되지못하엿스나同樣이다而猶豫年限은日本同樣一般으로二十年間이오官廳電氣瓦斯鐵道와類한것은十年間으로하는듯한데平井商工課長은左와如히語하더라

本年度의度量衡에關한豫算은約三十萬圓인데此는藥品材料의檢定費와此에從事하는人件費오器具의製造에對하야는極히僅少하얏다그런데米突法을施行하게되면從來에는藥種商醫院陸軍等에셔使用한系를擴張하야尺貫系의碼系의供給을少케하야二十年最終에는此等은殘在치아니하도록할것이다故로十個年假量過去하時에는米突系의器具를急히增加하고尺貫法과碼系를減少케하여야할것이라고云々

土木事業中止影響
技師以下五千名이失業

(東京電) 內務省直轄土木事業은八河川의改修橫濱神戶門司三港의修築이오其他는모다此를中止하게된結果土木技師以下五千名이失職하게되고또는土木用機械의不用하게된것其額이三千萬圓에達한다더라

運資委員會
設置趣旨

(東京電) 大藏省은預金部改造하기爲하야諸種機關으로運用委員會를設置하게되엿는데此는將來資金運用은勿論이어니와過去의六千萬圓에達하는不良貸付에就하야도根本整理를斷行하는것이라더라

移民調査委員會
設置決定

(東京電) 政府는日本移民問題를鑑하야移民調査委員會를設置하기로決定하엿는바委員長은外相으로하고委員은外務、領事館以下四、五名으로한다더라

英國艦隊釜山寄港

英國支那艦隊司令長官『사、아사、레ㄴ손』大將은『호키ㄴ스』『떠반』『가리슬』의三船을率하고來三十一日頃에釜山에寄港한다더라

下岡總監渡東期

下岡政務總監은九月二十日頃에豫算案을携하고渡東할豫定이라더라

人事消息

▲宋奉瑀氏(雜誌斥候隊同人)斥候隊事務를帶하고昨日仁川에

東舌西唇

○목구멍을살나고그못된석어미아래에가가진비우를다모시고 月給分이나어더먹던所謂官公吏는그나마도行財政整理의薄을넘어俸給減額이되리라고한다 그러도日本人들의加俸은依然하렷다

○江蘇浙江새이에戰雲이차々濃厚하야옴으로各國公使團에셔는上海周圍三十哩안에셔中國의開戰을不許하기로 中國外交部에交涉하얏다던가 그러면上海임자는外國公使團덜이새로된모양인가

○國際聯盟總會의委員會에셔準備한相互救助條約의草案에關하야英佛間에는意見이맛지안는外닭으로激烈한衝突이생기리라나 아초에相互救助로말고相互衝突로草하얏ㄴ면名實이相應하지

洋服染色

毛織セル春秋多洋服과 羅紗大禮服과アルパカ 洋服으로染色된것을化學 的으로 新洋服으로黑染色이오 應用服은如히染고永久이면 不變는

染色料金 上服一件 三圓 下服一件 二圓 上下服並 五圓 헌中折帽子와中山帽子를黑染色하오면 永久이약 中折帽子一個 六十錢 中山帽子一個 一圓五十錢 新皮外帶二各一圓五十錢 地方에는代金引換함 京城鍾路二丁目四一 パゴダ公園前 電車停留場前

京 洗濯舍 主 張永根

야광주반지

하이카라式야광주반지가왓서요!! 찬란한그빗츨한번보면눈이황홀!!

가격은한개 四十五錢 송료 十九錢 『可及的要先金』

구미式패물상 서울종로二ㄱ八三 償美堂

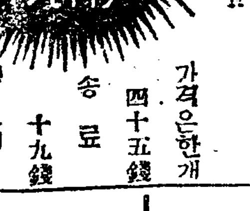

正當한補藥

◆꼿처럼여잡숩◆

自來後繼者의熱誠하여오고또한누구든지節期에꼭服用하는것은오족! 藥뿐이올시다! 그러나반드시三沼의藥品을찻슴니다! 藥이란空然한消費品類가아니오몸을補하기爲한絶對所重한것이라그런즉近來너무利에만汲汲한廉價、位所謂荒唐한죽치病歷時가더욱그러습니다! 왜그러냐하면本社는正當價格에正當한藥品主義로다못誠意衷心의信條로써製藥하는固有한特點이證明하는바올시다 그럼으로써이節에는반드시三沼의藥品을뜻잇시勸하옵니다

☞特藥丸藥무슨方文이든보내시오周到精密히製呈하겟슴니다 ……(詳細照會)

鹿茸大補湯	特	拾圓
十全大補湯	同	三圓
八味湯	同	三圓十錢
六味湯	同	貳圓八十錢
四六湯	同	參圓卅錢
水土湯	同	參圓
雙和湯	同	貳圓拾錢
合四物湯	同	壹圓十錢
六味丸	同	參圓十錢
八味丸	同	四圓
十全大補丸	同	四圓
四六丸	同	四圓廿錢

注文狀에必히捺印을要함 1劑價十五圓以上注文則送費本社擔當

京城府淸進洞一三五 二沼藥廠 振替 參五七八

內鮮旅客의大福音

아ㅣ여러분內鮮旅行에至極便利한交通機關이잇스니곳大阪商船會社內船이라三千五百噸級의大型船으로快速十七哩로釜山大阪間을一日餘에航行하니船醉의慮가無하며食事及設備가完全하고無線電信局과船醫局이有하며食事凡節을無料優待하고船內에는各種娛樂設備가잇습니다速히利用하시요(南鮮各地에案內所가잇습니다)

◎釜山出帆日及運賃表

一、下關、門司、宇品(廣島)、神戶、大阪行 臺中丸 八月廿八日午後九時發

一、神戶、大阪直行(豫定) 天智丸 八月卅一日午後五時發

△運賃 下關門司 三、五〇 神戶大阪 七、〇〇 宇品 四、八〇

釜山驛前 大阪商船株式會社 釜山支店 電話長一四番

高麗公司運動具部

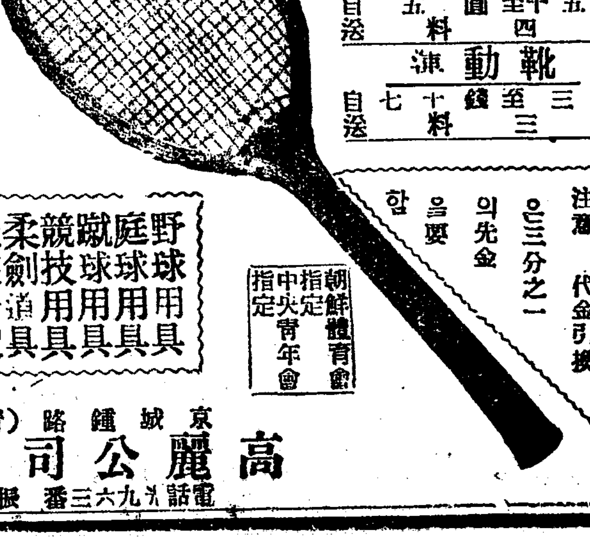

라켓트	一圓十錢至十九圓二十五錢	送料自
뽈	五圓至十四圓五錢	送料自
運動靴	三圓至七十錢	送料自

注意 代金引換은三分之一의先金을要함

朝鮮體育會指定 中央靑年會指定

野球用具 庭球用具 蹴球用具 競技用具 柔劍道具 服裝一般 其他一式

謹告 本公司는業을擴張하기爲하야前住所로부터移轉하야新設運動部를特히多少를不拘하고注文하시압

京城鍾路(靑年會館內) 高麗公司運動具部 電話光化門九六三番 振替京城一二八三三番

朝鮮紬九羅

丹楓時節을압둔八月秋夕이在邇한이때에 新郎新婦의婚姻服으로納幣準備와、紳士淑女의出入服으로그보담더新女性여러분의몸을둔치마감으로適合하야 반작반작빗나고、堅固하고、美麗、潔正、色白함으로 日本、露領、南北滿洲에外지需要되난 朝鮮全道난勿論、同胞의在住가만은 順川의特產 朝鮮紬九羅 新產品을廣出합니다、原產地에잇는本店은絶對의信用低價의價로酬應함은事實이證明

定價 一五尺一疋 上十四五圓 中十二三圓 下十圓以內 三尺一疋 上十三四圓 中十一二圓 下八九圓內外 一疋은曲尺으로七十餘尺 新舊尺으로三十六七尺

其他土產品 朝鮮紬九羅專門商 平南順川邑內 鄭鏞連商店 (每疋先金一圓要) 代金引換酬應

總販賣部

감싸고질긴(고리표)고무신

商標 注意 이고리표고무신을사실때에어는점에서시든지 고리표고리셋으로된상표를주의하시옵

京城和泉町二〇七五 電話本局一五二七 振替京城一三一八五 總販賣部 六合商會고무工業部

徽文高等普通學校補缺生募集

出願期日 九月七日까지

試驗期日 九月八日부터五日間

協成學校秋期補缺生募集

京城府樂園洞二八二番地

開學 九月八日

論壇

日本財政策의前途如何(下)

또는加藤內閣의計劃한것이 振興策은 財政整理와 平行하야 內外의經濟的繼續을維持하라는 大方針인것을不拘하고 今日外지 何等의 成案이업는것은 財力의 不許諾이라고는 하겟、만은 그대로時日만經過하다가는 空言에 그치고말것인가한다 客月下旬부터貿易의趨勢가、入超를出超로變하야 本月中旬에一千四百餘萬圓의大出超를示한것은 貿易의逆勢를適當히轉換하엿다하지만은 生糸의輸出만除하고보면 一도入超를能敵한것이업스니 그逆勢는依然히繼續된것으로 貿易의振興은 오히려 遼然타할것이다

◇

그런안이라 大使命으로自任하는 財政整理는節約에또節約을더 繼續事業費、事務費、人件費、物件費모도合하야 總豫算의一割二三分밧게못되는 二億圓을驟辛히縮少할뿐이니 一九二二…三年頃에 英國에서十億七千九百萬磅의歲出豫算을 八億九千三百萬磅으로削減하던것에만 比하여도雲泥의差가잇다할것이다 그財政의整理로 그財政의危機를 挽救할만한努力이 果然으로幾分이나될것이라 이밧게도對外爲替의變換이 無常한것은日本의財政狀態를 動搖하는데에는적지안는 脅威라할것이어늘 根本的으로이것을安定케할方策을 樹立하지못하고 다만一時的撑支力으로推過만하는것은 그將來의危險이一層더甚한것이라한다

◇

以上의各種事情으로만 綜合하여볼지라도 日本財政策의前途는 不安한憂慮가 深切타할것이어니와 經濟的眼光이具備한人士의 評論에依한진댄 日本財界의不況은明年이今年보다更甚할이라한다 이것은다른理由가안이라 震災의餘影響이第一年되는 今年에도甚甚하지만은 第二年되는明年이라야 各般의事實이就緒될것을따러 그毒의酷烈한것을 切實히覺醒할이라는意味이라 이는重病人이重病을呻吟할當時에는病氣에 아모精神을차리지못하다가 病氣가낫고보면元氣가沉衰한것을 비로소 覺知하는것과恰似한것이안이라 그러면日本政府의當局者는엇더한對策으로 그와가치沉衰한財界의元氣를回避하야 그財政의前途를挽回할것인가 苟且만政의整理또其他若干의微溫策은 그財政前途에 效益이毫無한것이오다만根本策을講究할것이라한다

「따우스」案實施와 朝鮮財界

倫敦會議가圓滿히終結하야『다우스』案이實施되면英米其他는獨逸에對하야八億金馬克의資金을貸付할境遇이면極히關係가薄한朝鮮에도影響의及할것이多大할지니英米兩國이官民을通하야『다우스』案의採用을預想하고數月前부터獨逸에資金을貸付할準備로外債는勿論이오內債라도極力으로制限하야資金의充當에努力하는狀態에徵하면他國에對한外債融通은자못掣肘할것은當然한것임으로朝鮮에對한外債融通資金關係를考察하면

(一)直接으로東拓、朝鮮私鐵과如한特殊會社의外國市場으로부터資金을求하는것은今後에絕對로困難할것

(二)間接으로는日本이全體로外債輸入의困難을感하야東京大阪의金融市場에서朝鮮市場에對한貸出이不可能한것

等의二個結果로부터資金을募集하기가자못困難할것이오다시現內閣이預金部資金融通에制限을附하면朝銀殖銀에서는銀行業者에對한貸出을하지안을一般方針에依하야今後에絕對로行치안으면資金을徐々히必要하다는兩銀行의前途가困難한結果는直接으로朝鮮財界에及할이多大할것이며또東拓과如한것은別個의意味가잇다할지라도旣定의分外지라도停止한다하면朝銀과如한것은境遇에依하야日銀에後援을請하게될것이니東拓、朝鮮私鐵과가치多額의資金을外債에仰할必要가잇는것은今後에大打擊을受할것으로觀察한다云々(某實業家談)

合銀整理淘汰人員

商銀側만三十三名

合同할朝鮮商業朝鮮實業兩銀行의新職制本支店廢止等에就하야는二十六日定例重役會를朝銀에開催하고岩崎、金、山口、和田(常)古宇田、井內(理事)久保田、松原의諸氏가出席하야專혀合同後의人員配置及行員整理問題를協議하고二十七日前記諸氏中岩崎氏가病氣로欠席하고和田一郞氏가參加協議한結果整理할員數는

商銀側 三十三名
實銀側 十五名
計 四十八名

으로決定하고人選外지도終了하야二十八日兩行은各々諭旨로써卅日附로退任할事로內命이有하얏는데其中商銀側에는據谷審査課長全聖旭、東大門支店長、小貫利川支店長三幹部員을含하얏고實銀側에는先般退職한審査課長과共히幹部四名이包含되얏고右整理는合併覺書案에依함

『現商銀本店은實銀本店에併合하야後者를鍾路支店으로함』『現商銀本町支店은實銀支店에併合하고商銀側을廢止함』『現實銀 仁川支店은此를商銀側에併合하고實銀側을廢止함』等의廢止併合에伴하는行員整理임으로行員整理는此로써一段落을告하얏고만일際營業後의境遇에依하야不必要한者가生치아니하는限에는整理는終結할것이라하며退職手當에就하야는아직調印이決了치아니하얏다더라

實情無視의人選

別行合銀整理에對하야某行員은말하되今回의淘汰는人을見함에履歷이나年齡等에依하야二、三幹部等이決定한것으로我等의實情을無視한點이有한줄思하며手當이意外에尠少하다는所聞도잇다

不得已한處置 某重役談

手當에關한것等은아직決定치안엇슴으로多少論할理는無할것이다그리고規程이許하는限에서만이支出코자努力하는바오又辭令의日附를延長하는것보다도正々堂々히行할것으로行하는것이조코免職되는人員가엽기도하나全혀行務의境遇上人員配置의剩員을生하기에믄이라云々

規則에抵觸된 仁川穀物市場

仁川穀物協會의市場兼營問題에對하야는所報와如히市場開設의許可를申請中임을不拘하고當然히市場規則에抵觸되는市場을經營함은分明히府令에違反되는行爲임으로此에對하야總督府商工課當局은말하기를 仁川穀物協會가市場을經營함은正面으로보면當然히市場規則에違反되는것으로同市場은協會側의言에依하면遠히理事廳時代에許可를受하고市場規則發布當時法定期間內에屆出한것으로 其後에此의辯釋이謬謬됨을知함과共히市場開設의許可를申請함은무엇이나市場規則에抵觸됨과如한經營을한것은何等의制裁를加치안이치못할것이다그러나오즉過般의調査에據하면同市場은他市場보다比較的現物市場으로正當한取引을行함은素質이極히良好하거날特히冷酷한法의制裁를加함은不忍한것으로看過함을因하야漫然히今日外지主한것이라此等處分은根本問題임으로取引所令의發布與否를不拘하고무엇으로던지處理할것인데素質이良好하다할지라도今에京城에市場開設을許하라는今日에一道一個所로할大體方針을보면此를許하면一道의一個所가됨과共히取引所令이決定하게되는今日에한갓複雜한것임으로許可與否는言明할수업다云々(商工課當局談)

冬物資金半減

殖銀野田商業金融課長談

商業界는依然閑散하나新資金의需要도起치안으나다만此中에昨今多少注意되는것은穀物資金이다穀物은旱魃狀態로因하야高唱되고手持穀等도次々出廻를始作하얏고小麥도相當히高價이나地方側의賣惜으로出廻는比較的少하고粟도高價이다冬物仕入資金은舊仲秋가過하야需要는生할이普通이나아직閑散한貌樣입으로今年은平年보다減을豫想하면大差가無할것이오賣行不良으로持越品도相當히多할듯하다當行에서도今年은二百萬圓만出하야도好成績인편으로豫想된다云々

旱災보다 虫害尤甚

旱魃被害에依한農作物의減收는米二百三十七萬餘石 其他二三割의二十日現在로各道에서豫想하는同時에最近에猛烈히發生하는蝗虫의被害는京畿道는山間部三郡을除한外에平野部는殆히全部오黃海道도一部分의損害를蒙하고南部各道도又殆히全面하야發生하나水不足의結果로驅除할것은現在로는絕對不可能의情態임으로拱手傍觀할뿐이오今後에强度의風雨가잇서도驟雨가업는것에限하야는被害는一層激甚할것이니그結果는旱害減收에比하야甚할듯도하다더라

明年度 日本米穀需給

日本에서今秋米穀의收穫豫想은今日外지稍良한것가튼데農商務省調査에依하면今後의天候가順調로進하면平年作五千七百九十七萬餘石에比하야幾分의增收가될터이니곳實收穫五千九百萬餘石의 假量인바 今年新穀期의殘餘米는四百二十萬石으로預想함으로明年度外米의供給總數量은

收穫高	五九、〇〇〇、〇〇〇
殘餘高	四、二〇〇、〇〇〇
朝鮮米	三、五〇〇、〇〇〇
臺灣米	一、〇〇〇、〇〇〇
合計	六七、七〇〇、〇〇〇

이라하고그의需要方面을見하면人口의增加率을一個年에六十萬人으로假量하야 明年四月末現在의人口는五千九百二十萬人으로하고 此에最近五個年間에一人의一個年消費量一石一斗三升으로合計하야總消費量을六千六百九十萬石이라하면 그의需要總量은

消費量	六六、九〇〇、〇〇〇
輸出量	五〇〇、〇〇〇
合計	六七、四〇〇、〇〇〇

으로需給關係는三十萬石의供給이超過할터인데 明年度末의新穀期殘餘米를農商務當局의方針에依하야五百萬石으로하면約四百六十萬石의不足이生할으로이것은外米輸入으로補充할것이라더라

東洋會社 「세먼도」悲觀

京仁有志의主唱에依하야今回資本金三百萬圓으로仁川에設立한東洋『세먼도』會社는總株數六萬株中日本側四萬株、京城側一萬五千株、仁川側五千株의配定인데一方『쉐면도』界의實狀은日本도財界不況에因하야業績의不振을唱하니一時는最高가一樽에十二圓이던것이最近에는僅히一樽에三圓으로慘落한模樣으로그의賣買도甚히不良하야지는터에다가朝鮮에서도同樣의財界不況을因하야土木建築界는極度로不振하는中에時히財政緊縮의方針은總督府財政政策을變革하야土木官業은中止하다繰延한다하는今日에果然으로幾何의賣買가잇스라하는業績을悲觀할뿐이더라

震災被害와 復興力比較

▲大震大火에依한東京市의全燒戶數三十萬九百二十四戶 ▲災後滿一個年에復興戶數十九萬六千二百三十一戶 ▲震災當日東京市全人口數二百十九萬九千二百二十七人 ▲現在人口數百八十萬人 ▲震災火災後一個年에投한復興資金은六億二千九百十三萬四百七十四圓 (復興局調査)

復興債券賣出

(東京電) 大藏省은二十七日復興債券一千萬圓(年四分)을九月十五日부터三十日外지賣出하기로發表하고또九月一日부터十四日外지勸業銀行本支店에서預約을受할터인데發行條件은既報와如하더라

度量衡

▲下岡總監이赴任할때에『아직朝鮮事情을잘몰음으닛가充分히硏究한뒤에方針을定하리라』고하더니▲新財務局長草間氏도赴任途中에서『朝鮮은硏究할것이만으리라』고하얏다든가大體官僚들이硏究를엇재이리조와할外和田前局長모양으로硏究할것만은김에博士論文이나한아提出해보자는酬酌인가▲旱災로因하야모든穀物이枯死할지경이라고大騷動中에各地擴田은旱災는커녕旱德?으로해서大增收를得하리라나 이것을보면旱災가반ㄷ시災殃아닌데가잇는것이니 自然界에도『아당、스미스』의自由放任主義가適用되는것인가 그러치만 소금(鹽)만먹고살수업는것은事實인걸

金融

朝鮮銀行券 (二十八日)

發行高 [illegible]
正貨準備高 [illegible]
保證準備高 [illegible]

日本銀行券 (二十七日)

發行高 [illegible]
正貨準備高 [illegible]
保證準備高 [illegible]
發行餘力 [illegible]
貸出高 [illegible]

日本金利 (二十七日)

東京 大阪
商業手形割引 [illegible]
晝夜 [illegible]
無條件 [illegible]
月越 [illegible]

▲京城手形交換高(二十八日)
枚數 二、九一四枚
金額 一、三二二、八〇一、五〇錢

橫濱生絲

當限 信州武州格 一先限 [illegible]

海外經濟電報 (二十八日着)

倫敦銀塊 三十四段六分의五
紐育銀塊 一圓六十錢低
紐育棉 [illegible]
印度棉 [illegible]
英米爲替 四弗四十九仙(八分의一高)
스듸트株 一〇八弗八分의七(二分의一高)
아나콘다株 三十八弗四分의一(一弗低)

綿絲

大阪三品市場 二十八日前場

	初付	大止
八月限	[illegible]	[illegible]
九月限	[illegible]	[illegible]
十月限	[illegible]	[illegible]
十一月限	[illegible]	[illegible]
十二月限	[illegible]	[illegible]
一月限	[illegible]	[illegible]

▲市況 米棉一圓六十錢低價의續落으로三品一、二圓이小落하엿스나當地는旱災氣勢가濃厚하야實需가업서賣物이잇스니市勢는軟弱으로市況이閑散

京城綿絲布 (二十八日)

綿布(甯木) 三A 九龍 A井定入一梱 [illegible]
大A 同 [illegible]
三星 同 [illegible]
金剛山 同 [illegible]
三角山 同 [illegible]
金閣 同 [illegible]
白頭山 同 [illegible]
鐵管 同 [illegible]
貫實 同 [illegible]
晒木綿(白木) 竹 一疋 [illegible]
綿布(唐木) 飛犬 同 [illegible]
世樂島 同 [illegible]
金巾 進軍 同 [illegible]
(玉唐木) 金鵄 同 [illegible]
綿絲 扇 同 [illegible]
雙女(十手) 同 [illegible]

株式

大阪短期 二十八日前場

鐘新 寄 高 低 止 [illegible]
同 長期 二十八日前場 [illegible]

東京株式 二十八日前場

[illegible]

大阪大新步調

[illegible] (後場未着)

京取前場 二十八日 頓滯狀態

前場又弱

昨日阪地後場이乎休會하야當地의氣配는더욱沈衰한바今朝商勢는依然히下勢의傾向이며阪地短期大新은昨日前場止價보다四十錢高價인七十二圓六十錢에始한後一圓外지떨어졋다가二圓臺로反騰하는지라當地도益々悲境에陷入하는觀을呈하엿다(短期前止와今止比較)▲大新十錢低

後場慘狀

今場에는阪地短期大新이亦無勢한軟調를呈함을보고當地는一層氣配가暗澹하야모든諸株가付止不成은姑捨하고一口의步調도업시오즉大新付價一口의株賣買가잇섯슬쁜인慘狀을呈하엿다(短期前止와今止比較)▲大新十錢低

▲京取三十錢低▲仁新十錢高▲安取四十錢低▲大新五十錢低

無味乾燥한商勢

날마다反動이업시오즉軟弱한步調만 거듭될쁜인無味乾燥한場面을呈하는터이다 이런商勢를持續하는中에의原因은大株整理問題에基因한點도 적지안타하겟스나 또一面으로는投機資金의 缺乏한것이 가장큰理由가될것이니月末의商勢를볼진대 賣買株數가 漸次減退하는現像이 매우顯著하다 이것은너무閑散이持續되므로 市勢가 小往來를反覆하는外에으로自然히場面이 無味乾燥를呈할뿐이며?一說에는 다시閑散膠着의市況을 繼續할이라는觀測이잇고또一說에依하면 所謂心機一轉的으로 더구나問題인大株整理도大略落着을告할날이 머지아니할뿐아니라 이것을그다지介意치아니하고 新規買進이일어나리라는觀測도잇는바 果然엇더한것이的中性이 만흘가?

京取臨時總會

京取市場臨時重役改選問題에對한京取株主總會는二十八日午後二時부터市場樓上에서開하엿는데 그進行은아즉不明하나或은一波瀾이起하지안을듯하며附議案은左와如하더라

一、取締役辭任에對한改選件
二、監查役辭任에對한改選件

▲算定 京取二十四圓 仁取九十八圓 仁新三十一圓 朝紡七圓 鋪新八十一圓 東拓十五圓 安取九圓 大新七十二圓

▲日步 京取十錢 仁取四十錢 仁新十錢 朝紡五錢 鋪紡四十錢 東拓十錢 安取五錢 大新四十錢

▲短期賣買 合計八百八十枚 累計十七萬七千六百九十枚

京取諸株步調

▲前場 京取 [illegible] 仁新 [illegible] 安取 [illegible] 大新 [illegible]
▲後場 大新 [illegible]

株式片片

▲京取가場마다賣買不成이아니면下落인慘狀을呈하야場內에客足이二三人에不過함으로一部에서는振興策을唱하며그實現에애를쓰는모양이다만은藤茸湯單二三十帖을가지고는容易히蘇生키어려울걸▲京取重役을選擧할臨時株主總會가漸次切迫하는同時에詮衡委員에對한非難이만타니일도되기젼에입에올으고넘이니그일잘될張本이다▲島總會監이뒤동수치고할수업스닛가그卒見二名을붓더말미레한것도또失敗를한島德의手段이야말로키새기作亂갓다▲當場市勢는말못되게되어지고賣買兩方이모다悲觀치아니치못할處地인데엇던仲買店親舊한분은목ㅣ올나가겟다고만主張하니그이는아마도무슨神通術을鷄龍山에서배오고나온모양(前場에서)

難局의京取

요새京取不振이야말로 그激甚함

期米

前場賣買關係

▲京取 金潤秀、南、市川、田中、有田의賣에新田、吉見의買로百二十枚
▲新 新田의媒介로十枚
▲安取 閔蓉鎬의賣에白井의買로十枚
▲大新 新田百二十枚南、市川의賣에吉見二百枚、田中의買로二百六十枚

後場賣買關係

▲長期京取 吉見의媒介로十枚
▲大新 白井의賣에田中의買로二十枚

大阪期米 二十八日

	前場	後場
一節	三六、四二	三六、六〇
二節	三六、四五	三六、七〇
三節	三六、四五	三六、七八
四節	三六、四二	三六、七一
五節	三六、三八	三六、七八
六節	三六、三八	三六、六八
七節	三六、二九	
八節	三六、二六	
九節	三六、三一	
十節	三六、三五	

東京期米 二十八日

	前場	後場
第一節	[illegible]	
第二節	[illegible]	
第三節	[illegible]	
第四節	[illegible]	
第五節	[illegible]	
第六節	[illegible]	
第七節	[illegible]	
第八節	[illegible]	

各地期米比較

	前日止價	二十八日寄價	比較
大阪	三六三〇	三六四二	一二高
東京	三六八二	三六七〇	一二低
兵庫	三五三九	三五四五	六高

仁川期米 二十八日

下限 三五一〇 三五二〇 一萬
先限 三六二七 三六四〇 一三萬

昨日後場은大阪은六圓三十六錢으로三十錢外지저우六錢의整勢를生하엿고當地는三圓九十五錢으로七十九錢에下落하야場을止한後今朝天候大阪은雲에當地는晴天이오大阪初付는昨止보다十二錢高한三十六圓四十二錢으로報하야當地人氣는昨止時보다매우强硬하게立會하니

▲第一節 一部硬軍은最初부터四圓臺를提唱하엿고軟軍은極力防戰하엿스나結局은三十四圓에公定되니昨止價보다二十一錢이高한바軟軍은目前低勢를力說하다
▲第二節 大阪二節四十五錢三節亦同價로報하엿스나軟軍의活動과大阪步調가長이아닌關係上四圓臺를割하야三圓九十九錢에公定
▲第三節 大阪四節四十二錢五節三十八錢을報하니人氣매우弱하야中限은三十六圓에公定先限은三圓九十錢에公定
▲第四節 大阪六節또三十八錢으로報하게되니當中不成에先限은又低한八十一錢에公定
▲第五節 兩軍은意味업는相戰에저우二錢高한八十三錢에公定
▲第六節 大阪七節二十九錢八節二十六錢으로報하야當地人氣는매우軟弱하게되엿다當中不成에先限은七十一錢에下勢公定
▲第七節 大阪九節三十六錢에反高를接하고當地도이에따라八十五錢에反騰되다
▲第八節 大阪前止三十五錢을報하엿스나當地人氣에何等變함이업시前節과갓치八十五錢에公定
▲第九節 當中不成에先限은八十六錢에公定
▲第十節 當中不成에先限은어느分岐를促來함인지突然買氣盛하야三十四圓에前節보다十四錢高하게大止하엿는데當日의高低는四圓으로三圓七十一錢外지即二十九錢이더라

初付	三十四圓
止價	三十四圓
高價	三十四圓
安價	三十三圓七十一錢
公定價格	
一節	三十四圓
二節	三十三圓九十九錢
三節	三十三圓九十錢
四節	三十三圓八十一錢
五節	三十三圓八十三錢
六節	三十三圓七十一錢
七節	三十三圓八十五錢
八節	三十三圓八十五錢
九節	三十三圓八十六錢
十節	三十四圓

後場(採合)

初付	三十四圓十九錢
止價	三十三圓九十九錢
高價	三十四圓十九錢
安價	三十三圓九十九錢
公定價格	
一節	三十四圓十九錢
二節	三十四圓〇六錢
三節	三十四圓〇九錢
四節	三十四圓〇七錢
五節	三十四圓〇五錢
六節	三十四圓
七節	三十三圓九十九錢
取組高	
當限	、九〇〇
中限	一、八〇〇
先限	三一、五〇〇
當日賣買總石數	七八、六〇〇
本期總取組高	一二、五七九、二〇〇

納會平穩乎

月終戰의日數는一日半밧게안되고當限은거의辨合을보今日에問題는다만中限과先限인데엇지된細音인지一向別消息이업다一說에依하면硬派는米作不況을力說하나軟派에서는아직그實地를모르고다만凶兆만말하니可信할者가아니라하야兩

日本農作觀

農商務省發表에依한八月十五日現在의日本農作近況을紹介하면不良한縣가만키는하나數字로보아서는平均으로매우良好하다는데可信할바는아니나平年보다五分增或은三分增을豫想한다는데五分增取이면六千九十萬石이오三分增이면五千九百七十四石인데이로보아서는米價의前途는樂觀하야도無妨하다는바今此二百十日로二十日外지厄日만無事通過되면歉年의舞臺라고할만하다더라

米豆餘話

東京電報에依하면關東地方에는二十六日부터意外豪雨가始作되고東京에는二萬六千戶의浸水家屋을내엿다고한다그래고橫須賀에는洪水로溺死者外지낫다고▲朝鮮에는비가안와쌀금이오르는터이다日本에는비가와서쌀금이오를터이다머지아닌地方에이럿케差가잇슴은무엇이라고말할外々하든月末戰도그다지有望한빗이보이지안는다今日形勢갓해서는別異狀이업겟다는분은月末德에무엇좀하려다不如意하게된歎息이라한다▲某正米師調査에依한仁川市內在庫米의昨年과對照한것을보면昨年八月二十七日現在는合格玄米十萬六千六百二十四叺地摺玄米五千二百九十一叺이던것이今年八月二十四日現在는合格二萬六千五百叺地摺五千十一叺이라한다▲이에그統計上으로過不足을보면今年이昨年보다八萬三百九十七石이不足이라하며이로보아서는正米의高騰도無理는아니라고따는그럴듯하말들한다▲仁川府에서는去十九日부터二十一日外지三日間印紙稅檢査를施行하엿는데昨年에比하야成績이매우조흔中米豆關係者에게는違反者一人도업시至極好成績이라고▲日本野村會社調

正米延取引 (二十八日前場)

大邱 第一節 十月中 [illegible]
第二節 十月中 [illegible]
第三節 十月中 [illegible]
第四節 十月中 [illegible]

釜山 賣買高 九千石
九月中 [illegible] 十月中 [illegible]
十月末 [illegible]
現物穀良 [illegible] 同神力 [illegible]
同大豆 賣買高 五千石

群山
九月中 [illegible] 九月末 [illegible]
十月中 [illegible]
現物穀良 [illegible] 同神力 [illegible]
同大豆 一萬四千八百石

京城物價

穀物 (二十八日)

穀良稻 一斤 十錢七厘
神力 一斤 十錢五厘
多麻錦 一斤 十錢五厘
在來種 一斤 十錢三厘
▲玄米(一石에)
三等檢査 三十六、七圓
地摺上 三十六圓[illegible]
中 三十五圓[illegible]
下 三十四圓
▲白米(一石에)
石拔米 四十二圓[illegible]
鮮白上 四十一圓
同中 三十九圓五十錢
同下 三十七圓五十錢
(和泉精米所에서)
▲粟

春秋釦

▲袴釦類(一고로스)
舶來黑煉袴釦大小 二、六〇〇
同 鼠煉袴釦 同 二、六〇〇
同 茶煉袴釦 同 二、六〇〇
和製黑煉袴釦 同 一、八五〇
同 牛金文字大小 一、六〇〇
同 一號金文字大小 一、六五〇
同 三號金文字大小 一、三〇〇
▲貝釦類(一打)
黑丁貝釦一等品一寸四分 二、五〇〇
同 一等一寸二分 二、〇〇〇
黑丁貝釦 一等品一寸 一、六〇〇
同 一等品九分 一、二〇〇
黑丁貝釦二等品一寸四分 二、二〇〇
黑丁貝釦 二等品九分 一、〇〇〇
同 二等品一寸二分 一、四〇〇
(東洋屋)
(南大門市場市勢)

▲錦豆 錦州粟 一包 十六圓二十錢
奉天粟 一包 十五圓九十錢
▲大豆 無檢上 一石 二十一圓
合格(龍山) 一石 二十一圓
▲錦豆 上 一石 四十圓
▲赤豆 下 一石 三十七、八圓
水上上 一石 四十圓
▲新綠豆 一石 二十四圓
▲同部 一石 三十三圓
▲小豆 一石 三十二、三圓
▲胡麻 一石 四十五、六圓
▲糯米 朝鮮產 一石 十七圓
中國產 一石 十圓
▲黑太 上 一石 三十四圓
下 一石 三十三圓
新 一石 三十一圓
▲大麥 春種 一石 七圓五十錢
秋種 一石自十圓至 九圓五十錢
▲小麥 無檢 上 一石 十七圓二、三十錢
同 下 一石 十六圓
合格 上 一石 十七圓三十錢
同 下 一石 十四圓

京取市場賣買價 (二十八日)

株名	前場 當限	前場 先限	後場 當限	後場 先限
京取 寄/止	…	二三[illegible]	…	…
仁取 寄/止	九九[illegible]	…	九九[illegible]	…
同新 寄/止	三[illegible]	…	三[illegible]	…
鮮銀 寄/止	…	…	…	…
同新 寄/止	…	…	…	…
殖銀 寄/止	[illegible]	…	[illegible]	…
同新 寄/止	[illegible]	…	[illegible]	…
商銀 寄/止	[illegible]	…	[illegible]	…
實銀 寄/止	[illegible]	…	[illegible]	…
同新 寄/止	[illegible]	…	[illegible]	…
漢銀 寄/止	[illegible]	…	[illegible]	…
同新 寄/止	[illegible]	…	[illegible]	…
韓銀 寄/止	…	…	…	…
東拓 寄/止	[illegible]	…	[illegible]	…
同新 寄/止	[illegible]	…	[illegible]	…
鮮土 寄/止	[illegible]	…	[illegible]	…

株名	前場 當限	前場 先限	後場 當限	後場 先限
朝紡 寄/止	[illegible]	…	[illegible]	…
滿毛 寄/止	[illegible]	…	[illegible]	…
京電 寄/止	[illegible]	…	[illegible]	…
同新 寄/止	[illegible]	…	[illegible]	…
電興 寄/止	[illegible]	…	[illegible]	…
釜產 寄/止	…	…	…	…
朝郵 寄/止	[illegible]	…	[illegible]	…
鮮鐵 寄/止	[illegible]	…	[illegible]	…
一新 寄/止	[illegible]	…	[illegible]	…
二新 寄/止	[illegible]	…	[illegible]	…
三新 寄/止	[illegible]	…	[illegible]	…
四新 寄/止	[illegible]	…	[illegible]	…
圖們 寄/止	[illegible]	…	[illegible]	…
京南 寄/止	[illegible]	…	[illegible]	…
金剛 寄/止	[illegible]	…	[illegible]	…
滿鐵 寄/止	[illegible]	…	[illegible]	…
同新 寄/止	[illegible]	…	[illegible]	…

株名	前場 當限	前場 先限	後場 當限	後場 先限
東亞 寄/止	[illegible]	…	[illegible]	…
同新 寄/止	[illegible]	…	[illegible]	…
勸信 寄/止	[illegible]	…	[illegible]	…
朝信 寄/止	[illegible]	…	[illegible]	…
殺信 寄/止	[illegible]	…	[illegible]	…
滿取 寄/止	[illegible]	…	[illegible]	…
奉信 寄/止	[illegible]	…	[illegible]	…
安取 寄/止	…	…	…	…
大新 寄/止	…	…	…	…

短期取引

株名	前場 寄	止	後場 寄	止
京取	…	二[illegible]	…	…
大新	[illegible]	[illegible]	[illegible]	[illegible]
仁取	…	…	…	…
仁新	…	[illegible]	…	…
朝紡	…	…	…	…
拓新	…	…	…	…
滿取	…	…	…	…
安取	…	[illegible]	…	…
鐘新	…	…	…	…

仁川 最新編纂 期米取引參考書 公平한立場으로意見을發表하야 成效잇는完全한 材料를蒐集하야 諸位의判斷을資케하나이다 通信 福 代表者 福 仁川米豆取引所仲買店 井上調査部

仁川米豆取引所仲買人 (マ) 廣澤正次郞 仁川本町三丁目 電話 二六〇番 一八五番 仁川宮町廣澤米穀部 長距離三〇七番

愛의力 (四)

李政漢 譯

『조세뚜누』가演技場에갈때에는樂이지안는대樓上에一間에서『다리안』夫人을面會하야말하기를

『나의男便이當身의게辭하야許中에出入을禁하라한것을오로나의견되지못하는바로써當身파나와往時交誼는敢든게別은當로繼續일뿐다시는當身의여러가지자미잇는말도들을수가업다더욱나의親友로써나를갓가히하는者로當身한사람뿐만아니라그外도多數의出入을禁하엿다그리고또나와當身과맛나게되면다만다시男便은不快의念을이르키게됨으로不得已나는人目을避하야『유ㅣ채누』를다리고이곳에온것이다 또그는요사이내가『주ㅣ이러리ㅣ』의寢室에서자지아니하는가하고恒常나의뒤를살피고잇다 내가이곳에온것은當身을面會하야이일을말하라고또는當身의厚誼하고나의마음이不足하야그런것은아니라는것을聲明하기爲함이란』

『다리안』夫人은이말을듯더니목매인語調로써

『當身의情誼가두터운것은벌써부터나의맛는바이나皇帝가우리두사람을서로맛나지못하게함은나의痛歎하는바이다나는當身이不幸과艱難의때에는나의마음으로朋友된義務를다하엿다 그럼으로至今내가當身을訪問하려는것光을어드려하는것도決코不當한일은아니다 그런대皇帝는이것을禁한다면나亦그다지宮中出入을願하는바는아니다 以前에나의男便『다리안』이陛下를따라挨及에가려할時에陛下는當身과갓치나의집에와잇스라고그와갓치도親케말하여주든일이잇는데至今은웨이러케도冷情한가?아!至今『나파룬』皇帝는그前『엇나빼룬』氏가안인가?』

라고말하며눈물을흘니게되엿다 『조세뚜누』는마음을다하야이를慰藉하되

『願컨대마음을 鎭靜하라 決코이와갓치悲歎할것은아니다 나도여러가지로苦心하고잇스니』

잇때窓外에窓을두다리며드러오는者가잇다 이는『유ㅣ채ㅣ누』인데그는조치못한顏色으로『조세뚜누』를向하야말하되

『어머니여ㅣ 이곳에온지발서한時間이되엿다 大臣의會議도임이웃이낫슬것이다 아버지가歸宮하야어머니업슴을알게되면이것이큰일이안인가 어서速히도라갑시어다』

라하며急히들어옴으로『조세뚜누』는할수업시『다리안』夫人을作別하고階段으로나려오게되엿다

平素品行이端正하든『다리안』夫人外에도『나파룬』의게擴行을當한『에이규룬』候爵의夫人이잇다 이夫人은以前『조세뚜누』와갓치牢獄에서呻吟을當하게되엿는데出獄後에『조세뚜누』에對하야情誼를깁히表하엿슴으로『조세뚜누』는그畵題를生覺하야얼마간이라도報答하려고宮中으로招待코자하엿스나그는이도拒絶하고許諾치아니함으로不得已하야갓흔一書를그夫人의게보내서自己의衷情을披瀝하되

『내가이處地에안저서 아모리生覺하야보아도當身을面會할수업슴은더러도로허書翰을밧치바리고自然往時의情誼를잇게되엿다

다하여가지고 사태삼십호에서 사 … 본뎡서에데로 … 더라 … 에서도송현(松峴)리관에서 … 일반이대공황중 … 안주서원이집엇다 … 관정찰서에서는범인을극력수색하하얏다더라(평양)

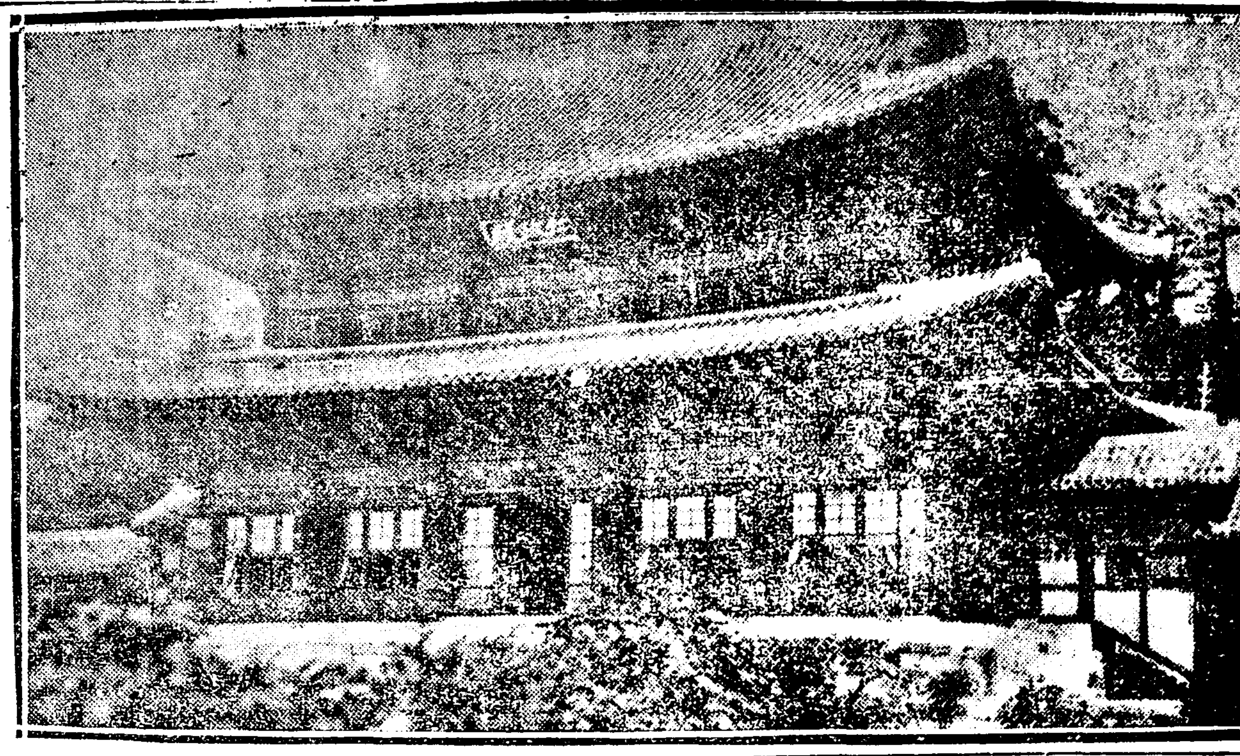

◆…가을빗만의구한인정뎐!(仁政殿)

京城現在의米穀 十六日糧에不過

잡곡서지병하야이러하다는데 싀골곡식이안오면큰낭패이다

경성부(京城府)권업계(勸業係)에셔됴사한것을보면 팔월이십륙일현재로 시내각상뎜에잇는현미(玄米)가칠천이백륙십삼석이오 백미가삼백오십석 찹쌀이칠백석 보리가팔백석 콩이백석 조가일천이백석 합계일만이천이백십칠석으로 보통해에 비하면 삼천석가량이적다는데 요사이쌀갑이 폭등하는원인으로말하면 시골잇는쌀은 한재로인하야 올나오지안이함으로 이와가티되는 현상이라는데 경성부민이 하루에먹는 백미만이칠백석이바 이것을모다 백미로가뎡하고도십륙일의 량미밧게 되지안흠터임으로 만약시골서 백미가이십일만안이오면 경성시민은 곤난하리다하며 외국미의 수입이나날이만허진다더라

今番重大事件으로 被捉된사람은十餘名 擧皆咸興出生의人物이다

사건의내용이자못복잡한모양

지나간이십일일경긔도경찰부형사과(刑事課)에셔는적긔단(赤旗團)의수령비명을함흥(咸興)에셔데포하고그의련루자인 리모(李某)가 군자금오천원을 모집하야 몸에품고 상해로가랴고하다가 경성역에셔데포되엿다 함은 이미보도한바어니와 또엇더한방면에셔 들은바에의하면 리모는경성역에셔 데포된것이안이라 함흥에셔부호 고모(高某)로부터군자금오천원을모집하여가지고 도보로 모쳐에까지갓다가소관경찰셔에 데포되여 경긔도형사과로 호송된것이라는 말도잇는데 여하간 경긔도경찰부형사과에셔 금번중대사건의 근거디인함흥에셔 데포한사람과 기타경성에셔데포한 사람이 십여명이나되는 여자건의 범위가매우 넓은것은 사실인듯한데 방금경찰부 류지장이하 파원이주야를 가리지안이하고 엄중취됴하는중이며 금번함흥에셔 데포된사람의 씨명은아래갓다더라

朴洛夏 東亞日報咸興支局長崔赫(崔麟氏의長男)▲石瓊根(多年海外에잇든사람)▲李廷鎬(多年上海에잇든사람)

나 활동은의연히 계속하는모양인데 금번경성에서 데포된사람가운데는 함흥사람으로도 일본에건너가서 활동하든리증림(李增林)파 역시함흥사람으로 다년해외에 건너가잇든홍진희(洪鎭熙)두사람도잇다더라

日本에는 今番暴雨로死傷多數

상근지방에사태가만히나서 만흔사람들이치여죽엇다고

일본(日本)관동(關東)디방은폭우(暴雨)로인하야수해가만혓다함은이미보도한바연니와그중에도신내천현(神奈川縣)디방이데일피해가심하다하며또상근(箱根)디방에도산진파(山津波)로폭우심하야삼십여개소나사태가나려서만흔사람이참사하엿다는데그의비참한광경은참아볼수가업다더라(동경뎐)

秘密裡에서

활동은의연계속

경긔도경찰부에셔는 사건의 내용을절대비밀에 부치고 발표치안이함으로 자세한것은 아직알수업스

東京地震 一年統計가 千四百九十八回

관동디방전부의통계는 작년구월에만이천여회

일본(日本)중앙긔상대(中央氣象臺)의통계에의하면동경(東京)디방은작년구월일일에대진재가잇슨뒤로 금번팔월일일까지순외지현저히 늣기게된디진(地震)회수가일천사백구십팔회나되엿다는데관동(關東)디방전부로서는 작년구월중만하여도이천삼백륙십회나되엿다더라(동경뎐)

震災慘死者 一周年追悼會

구월일일각학사에서

시내수송동(壽松洞)조선불교중앙교무원(朝鮮佛敎中央敎務院)에셔는 작년동경진재동에 참혹히사망한수십만의 고혼을위하야 오는구월일일 오전열한시에 시내각학사에서 일주년추도회를 행한다더라

馬山府午東洞 五百住民死活問題

일안디주가무리한디세를요구하며 세금내지못한자는집을헐어가라고 抑鬱함을總督府에陳情코자

경남(慶南)마산부(馬山府)오동동(午東洞)에약오백여명이거주하는일부촌락은 본래개천을메우고 집을지어서 거주하는곳인데 그매축디(埋築地)의소유자가 년전에 그토디를일본인본다(本多)라는사람에게매도하얏슴으로 본다는 그토디를매수한후 주민에게 전보다이십배되는 무리한세금을 요구하야 그곳에집짓고사는주민은 그와가티

만흔세금

을물고는도뎌히 견듸여수업슴으로 얼마전에 그사정을들어서마산부청에진정서를데출하얏다함은 이미보도한바어니와 그후소유자보다는 그토디의 최금을 내지못하는사람은 집을헐어내라고 토디명도신청(土地明渡申請)를 마산지청에데출하얏슴으로 주민들은일방으로고장신립(故障申立)을하고 일방으로진정서를 데출하얏는데 지나간

륙일에는

마산지청에셔강숙헌(姜淑見)권수경(全周敬)두사람에게 그집을속히헐어가라는판결이잇슴으로 죽을디경에일은주민들은 다만한울을우러러 눈물을흘니며 엇지할줄을몰으다가지나간팔일에는 재동총독이 마산에온다는말을 듯고 총독이나방문하고 탄원을하야 볼작뎡으로그날아츰부터 남녀삼십여명이 마산역에나가서 기다리고 그남어지

오백여명

은계속하야뎡거장으로 나가고자할 지음에경관이와서 말하기를 군중이 몰리여가서 탄원서를데출하는것은 대단히 좃치못하즉 나오지말나고 권고하며 또한부령에서 풍목(豊䆆)이라는관리가와서 디주보다도 역시순량한사람이나 남의말을듯고 그리함인지 몰으는터이즉 됴사하야보아서 죳토록 알선하야줄터이니나가지말나고 하야나종에는 엇지되엿던지 위원 총독에게 탄원만하지못하도록벽방으로 쇠이는말을 이긔지

알협어내면 살라하야도 살곳이업고 죽으라하야도죽을곳이업스니우리의생명을 빼앗는아귀야 죽으면너하고가티죽겟다」고부르지々는소리는 여러사람의 동정의눈물을자아내는듯시에

대리인

칠고는 말하기를 「나는대리인이외다 디주가일본군중에 갓스니 내가일본을 가서디주와의 교섭하야 아못조록의올한이 업도록 하겟슴니다」함으로엇지할수업시 물아갓는데주민일동은불나간다시 총독부에 탄원서를 데출하리라더라(마산)

旱災講究延期

일자는아직미뎡

무명회(無名會)발긔로경성에잇는각단데를망라하야 금 이십구일에 시내련도교당안에모히여 한재대책(旱災對策)을강구하리라함은이미보도한바어니와 사정에 의하야 연긔하기로되엿는데일짜는아직미뎡이라더라

蒙古에水害

먹을것입을것을 모도다물에넛다

몽고(蒙古)백음태래(白音太來)디방은 수해(水害)에 말보할참상을 뵈우엇다는데 그에대한 피란민들은 먹을것과입을것을 모도다물에 띄여보내고 방금살어갈길이 업서서사방으로 헤매인다는데 그곳에 웅자(瀰翁子)에재류하는일본인이 십호도다피해하얏다더라(봉텬)

脫營兵이巡查를射擊

自己도拳銃自殺코자하다가 발각되얏는데두사람생명이 다가티위태한상태에잇다고

지난이십이일오후세시에일본 복도시(福島市)복판뎐차뎡류소(福飯電車停留所)근처에무엇인지보재기에싸ㄴ것이 형우에 노혀잇는것을 엇더한사람이 그를주어펼처본즉 그속에는 탄환(彈丸)과 륙련발(六連發)권총(拳銃)이 들어잇섯는데 별안간 엇더한청년이 달려와서그것을 빼앗어간일이 잇섯는바 이소식을들은복도경찰서에서는 즉시 활동을개시하야 사방으로 엄탐중이든바 이십삼일오전한시경에 엇더한 청년인지행동이

심하수상

함으로동셔에잇는순사부장석뎐(石田)모는곳그를니치하야 취됴하고자 할지음에그청년은 몰연히권총으로 석뎐순사부장을쏘아 석뎐순사는 당장에혼도하야버린뒤에 그청년은 어데로도망하엿는데 경찰셔에셔는청년단(靑年團) 파소방대(消防隊)에까지응원을 청하야가지고 범인을수색중이더니 지난이십사일 오전한시경 복도현(福島縣) 궁성현(宮城縣)

경계에서

의외에권총소리가들림으로 즉시그곳을 수색하야 본즉 엇더한청년한명이 자긔의목에다가총을노아자살하려든것이 분명함으로 그를자세히취됴한 결과에그청년은암수현(岩手縣)자파군(紫波郡) 동지뎡(同誌町) 산본좌조(山本佐助二九)로판명되엿는데 그는 원래공병(工兵)대팔대에 입영(入營)중이더니 무슨 생각이들엇든지

오래전에

탈영(脫營)하야각처로단이며 절도질을하다가 이번에이러한일까지한것이라고하며 석뎐부장과범인은모다생명이위태하다더라(복도뎐)

當夜警察署에는 新聞記者도拒絶

검사의직권으로

그사건이 발생하던날밤에 각신문긔자들은 사실을됴사하라고 호남병원(湖南病院)에모히어션수배의 됴사한후피해자와가해자를다리고 경찰셔로 들어가는것을 따라서경찰셔로 간즉사무실에는증인이될만한사람남녀두어명이와서 잇는고로 신문긔자들은그사람들에게현장에서목도한사실을 들어볼새 형사한명이 들어오더니 검사의명령이라하며 신문사에서는데일됴사하는것이 조치못하다고하며 거절함으로 부득이경찰셔대문밧그로나옴에 일문신문(조선신문) 긔자한명이 엇더케 잇는것을본조선인긔자들은신문긔자도차별을 하느냐고불평을 부르지々는동에 일문신문긔자도 할수업시 퇴장하고말엇다더라

生命을無視하는

경찰서의피해자취급

신문긔자가 퇴장하기전에 피해자됴현식은 아모말도못하고 정신업시 경찰서한편구석에 누어잇서생명이위독한중에도 의사를 불너서치료를하지안이함으로 디방경을본 신문긔자모씨는 서장에게질문하기를『피해자의생명이 방금위독한데 엇지하야의사를불너 치료를안니하느냐』고한즉 서장은말하기를『방금의사의치료를 바덧스니까 또부르지안이하야도관계업다』는무책임한답변을 하얏다하며 경찰서에서는 그날밤에 피해자를경찰서에두엇다가 그이튼날 아츰에야 촌산(村山)이라는일본인병원으로 다리고가서 비로소치료를하고 상처를 동여매인후에 순사한명을안동하야피해자를떠메여가지고 사건이발생하던 대화뎡 음식뎜으로 가서 그집단간방에다가 두고감으로 음식뎜에서는 그피해자를마를의무가업슬뿐안이라 당장수요할처소가업셔 할수업시 그피해자를다시메이고 경찰셔로갓더니 셔장은하는말이 그런부상자를 경찰셔에셔간섭하라면 경찰셔는 부상자의「쓰레긔통」이되겟다고하얏슴을하며 경찰셔에셔는 아모책임이업는듯이 야단을하는광경을 본사람은분개함을이긔지못하얏슴을본인데방금 생명이위독한피해자를 떠메이고 길거리로와다갓다하다가 나종에는 경찰서에서 아모말업시호남병원에갓다두엇는데 아죽와지생명은부려잇다더라

日巡查刺人事件으로 各社會에서奮起

관령에서아죽확실한처치는업스나 관리의태도가모호함을대분개하야

충남(忠南)강경(江景)경찰서에근무하는순사 대정(大井)이란자가 지나간이십사일오후아홉시경에대화뎡(大和町)길가에셔로숙하는로농자 됴현식(趙鉉植)을 칼로찔러서 중상을당하얏다 함은이미보도하얏거니와 이일에대하야 경찰서와검사국에서 아죽확실한 처치는업스나그취급하는방식이심히모호몽롱함으로강경각사회와유지인사들은 관청의태도가 넘어무책임함은안이라 이것은한 갓인은 사람을 차별함이즉이와가티 중대한일을미등수업는관청에맛기여둘수가업나는여론이일어나며각단데와개인이 련락하야가지고사실을 엄중히됴사하야 관청과사회사이에 큰문데를일으키고자크게활동하는중인데 그일이발생된이후의 경과사실은 아래와갓다 더라

三管檢事의 安逸한態度

삼사일후에발표하겟다고

사건이발생하든이튼날오전네시나되야서 경찰셔원과 삼뎐검사 (三管檢事)는셔긔두명을다리고 현장에가서 됴사를하는데 먼저그집(음식뎜)부억에들어가서 식칼(食刀)을됴사하고 그뒤에는그집청하(廳下)를뒤지엿스나 아모것도발견한것은 업섯다는데 그이튼날 사실의진상을못는 신문긔자에게 대하야「사건은두히간단하며 경찰셔에는 아모관계가업는듯한데 아죽발표할수는업스즉 삼사일후에나 그진상을발표하겟다」고 말하엿다더라

加害者大井은 如前히勤務

그이튼날부터

당일밤에는 복장모자와 칼을떼앗섯든가해자 대정은 그이튼날부터 여전히 경찰셔에근무하며 그래도 가매우안이할일이오조금도불안한 긔색이업다더라

民心을당신네가 安定시켜주오

중요인사에게부탁

관령의공명한 처치를기다리고 잇는각사회에서는 이십오일에 가해자며칠이가 여전히근무함을 보고 크게분개하야 맛옥수업는 관청처분만기다리고 잇슬수가업다고 일시에분긔하야 각방면으로 됴사하기에 종일활동하고 이십륙일오후네시경에 며유뎡(龍游亭)에 모히여 토의하는중 경찰서에서는무슨소동이나잇슬까 념려하야 …하는태도로 그곳에모힌 중요인물이 본사강경지국장,박석규(朴錫圭)동아일보지국긔자조병식(趙秉植)곽성진(郭性鎭)상애회집행위원(相愛會執行委員)조병옥(趙炳玉)등씨를청하다가『민중을당신네가 좀안뎡시키여주오』하는말로간곡한 부탁을하얏스나 그분들도 하야보아야 하겟다고대답하고나왓스며 그날각유지인사와단데 대표자들은 그사실을밤이깁도록 됴사하다가 이튿날로련긔하고해산하얏다더라(강경)

官公吏賭博場에 少年軍總長의論理的叱咤

자미잇게화투를안저하다가 벼락가는호령을듯고말엇다

전남(全南)구례군(求禮郡)에서지난이십이일부터이십삼일까지광주중홍학원 (光州中學院)소녀 무도가극단일행(少女舞蹈歌劇團一行)이 도착흥행하얏다함은 이미보도하얏거니와이십삼일밤열한시반에(劇)을마치고단원들두사람과후원인 디방청년회간부와 그독청년회간부와 동아일보순텬분국긔자(東亞日報順天分局記者)와 본보구례지국 긔자 (本報求禮支局記者)와 함께봉동리(鳳東里)왕소운(王昭運)의려관으로도라간즉 그써마츰군청서긔 신모(申某)와왕모(王某)구례면서긔뎡모 (鄭某)와주인김긔옥(金基沃)네사람이 머리를맛추고화투를자미잇게하노라고 수십인이들어가도 눈도들어보지아니함으로주인김긔옥에게 좌처를지시하라고 청한즉 긔옥은 처문간에와상이잇스니족갓다마당에놋코안지라하고 일향화투만

계속하며

문간에와상도업슴으로 주인에게 다시좌처를좀빌려주어야 하겟다한즉 그써에야겨우 한편마루로 가며광포와 투석을옴기여 공산명월 (空山明月)을부르고아첫는판에 군청권모는 곱흐리고드려다보며 독실이 엇지되던분이 만히잇엇다고 할편이엇다

文) 을발송하얏다 더라(구례)

단원들은 극장에셔쓰든 랍푸를켭고 주최단원(主催團員)과 후원단원으로다파회(茶果會)를열고

장시간을

이야기하는데관공리몃사람들의 화투장은 더욱자미잇게하는모양인데 디방 각단데들은 눈쌀만찌푸릴뿐이오 오히려손의위로에 미안함을참고 견듸엿섯는데 광주소녀순극단중 일인々가돌연히일어나며 권긔 사인에게 대하야 노긔를띄인 둥근눈을뜨고 『여봅시오당신들은 군청서긔라지요 또는면서긔라지요 당신들과가티

몰데면한

군서긔면서긔를 두구례군,구례면,도참으로몰상하오여봅시오좀각성합시오좀사람됩시오좀삽시오』 이와가티한참자미잇는판에상설을나리매후원측에서는도무안하나마도리허최순호씨에게용서를청하기에분주하야주인을책망할여가도업시헤매엿는데이말을 들은 구례청년회 (求禮靑年會) 에셔는즉시임원회를열고전긔사인의비행을우리

구례디방

의데면상또는청년회의위신(威信)을오손함이욕도 … 통고(通告

問題의時代報 秘密裡에二回覺書

보련교측에서는부인하는중이요 한편에서는소송서지할작뎡이다 憤怒한大東申報社의幹部

문데의 시대일보(時代日報)가 비밀속에서 대동신보사 (大東申報社) 관계자와계약을하얏나 또파렵이되얏다함은 작일본지에 보도한바어니와 이제다시 그자세한내용을 들은즉 젼긔시대일보편집겸발행인(編輯兼發行人)리셩영 (李成英) 은지나간십륙일에 박래필(朴來弼)외 두사람에게 경영권을위임하라는각서(覺書)를작성하얏는데 젼귀

박래필외

두사람은다시며동신보사장박일근(朴逸根)씨와농사간 ㄴ예동진(芮東進)씨에게경영권을위임한다는데이회각서를지나간이십삼일에 작성하야가지고 젼긔박일근 예동진량씨는시대일보속간준비에 노력하든중 돌연히보련교측에서는 발행소를 옴기어주지안이하고 어름어름함으로 박씨측에서는 재작이십칠일아츰에 발행소를 옴기여달라는 내용증명을보내엿는데 보련교에서는

리셩영의

일홈으로그러한 승락을한일이 업다는 부인하는회답이왓슴으로 대동신보사에서는 분함을 참지못하야 작일아츰다시경찰부장에게 설유원을 데출하얏다는데 이에대한 관계자예동진씨는 말하되『설유원의 뎐말을보와서 장차소송까지라도 이르키고자한다』고하는데젼긔두번각서는아래와갓더라

覺 書 (第一次)

李成英을甲、朴來弼、李鍾翊、金應斗를乙로定하야左의覺書를作成함

一、甲은自己名義의版權을所有한時代日報社가株式會社로成立될때까지發行及經營을乙에게委任함

一、乙은甲으로부터委託經營을受한時代日報의發行及經營에要할金額을周旋融通하기로함

一、株式會社創立에對한義務는雙方이共同責任이有함

一、株式會社가成立된時는乙의融通한金額을辨償하기로함

一、社員組織에對하야는雙方이協議한後相當한人格者를採用하기로함

一、本時代日報續刊은八月三十一日以內로定함

一、甲乙中何方에서든지違約하는時는違約便에서損害倍償의責任이有함

一、株式會社時代日報社發起人會와理事會에對한責任은甲이此를負하고乙은本理事會의創設費를負擔할義務가無함

一、乙의資本主는相當한人格者일것을要함

大正十三年八月十六日

甲 李成英印

乙 朴來弼印

李鍾翊印

金應斗印

追加條項

一、株式會社가成立된時는雙方이相當한株主가되야互相提携하기로함

一、株式會社가成立된時는乙에게功勞株로壹百五拾株를讓與하기로함

以上 印印印印

覺 書 (第二次)

一、甲은時代日報編輯兼發行人李成英으로부터委任經營을受하야朴來弼、李鍾翊、金應斗를甲、朴逸根、芮東進을乙로定하야左의覺書를作成함

一、乙은本共同經營에對하야株式會社又는合資會社가成立될時外지約三個月間資金을周旋融通할 但乙의形便에依하야는此限에不在함

一、株式會社又는合資會社創立에對한義務는甲乙雙方이共同責任이有함

一、株式會社又는合資會社가成立된時나續刊한지參個月이된時는乙의融通한金額及附帶雜費를甲이(李成英)此를辨償함

一、社員組織에對하야는甲乙雙方이協議한後相當한人格者를採用하기로함

一、本時代日報續刊은本月三十一日以內로定함

一、第三者의損害又는關係事項은甲이此를負擔하고乙은何等責任이無함

一、株式會社가成立된時는乙의게功勞株로七十五株를讓與함

大正十三年八月二十三日

右甲 朴來弼印

同 李鍾翊印

甲 金應斗印

乙 朴逸根印

乙 芮東進印

右當事者間締結된契約條項을承認함

大正十三年八月二十三日

右承認者 李成英 印

時代報의 社員銓衡은

위원세사람에게맛기고 방금속간준비에분망중

문데만흔시대일보(時代日報)는판권소유자인 보련교도리셩영(李成英)씨가경영비를대공하고발긔인회에서는 리사세사람을 새로선뎡하야 발긔인회에서 속간하기로되엿다함은 이미보도한바어니와 발긔인회리사열다섯명은재작일오후부터 시내서대문뎡대세계(大世界)안에서 리사회(理事會)를 열고시대일보는 오는십일일에 어김업시발행하되사원조직(社員組織)에 대하야는 전형위원으로리종린(李鍾麟)은성하(殷成河)리순탁(李順澤) 삼씨를선뎡하야하로동안에전형하여가지고 작일오후 여달시에 다시 대세계안에서 열니는리사회(理事會)에 보고하기로하고 또한 속간설비위원으로고유환(高裕煥)씨외일곱사람을 선뎡하야 모든준비에분망한중이라더라

改潮社長 徐成烈은

리혼소송을맛낫다

경긔도고양군(高陽郡)룡강면 (龍江面) 공덕리(孔德里)삼백구십륙번디박연애(朴然愛二七)라는녀자는시내가회동(嘉會洞)삼백칠십칠번디개조사(改潮社)안에잇는서성렬(徐成烈二六)을걸어서경성디방법원민사부에 리혼소송을 데긔하엿다는데 이제그소장의 내용을보면 이로부터수년전에 원고는피고와결혼하야 그동안 아해네명까지나엇는데 피고는청질이 패악하야 원고를

빅방으로

학대하엿스나원고는 못까지참으면서 갓치살아오든중 삼년전에 피고는원고를버리고다른녀자를 안해로뎡하야 전긔주소에서 갓치살면서 이미아달한명까지낫코 원고는 영々돌아보지안이함으로 원고는 의지할곳이업시도로에방황하다가지금은원고의친형되는사람의집에와잇는중인바 그동안 원고는 피고의게리혼하여주기를두차말하야 피고는

승락서지

하고서도종시수속을하여주지안이함으로할수업시 소송을 데긔함이라하엿는데 재작이십칠일에고교(高橋)재판장의담임으로 데일회공판을 열니엿다가 증거인을 환문하기위하야 잠시뎡지하고 오는구월삼일에 다시열기로되엿다더라

仁川署에서 飮食店을取締

이후부터음식뎜에서 소리는못하게되얏다

인천(仁川)시내각음식뎜에풍긔를 난한일이만흠으로인천셔에셔는이 것을근본뎍으로취체코저하던바지난이십사일에는음식뎜영업자전부를 음식뎜조합(飮食店組合)에 모흐고인천셔보안파주임의일장훈시가잇섯고 동시에밀매음한 사실이발각된룡리(龍里)김창현(金昌鉉)은벌금십오원에 폐업을식히고김란옥(金蘭玉)은 벌금오원에 처하얏다는데 이후부터는음식뎜에서 소리는일테못하게되엿다더라(인천)

檢束된屯德面長

내용은비밀중에

경남(慶南)통영군(統營郡)둔덕면장(屯德面長)배창우(裵昌瑀)씨는지난이십사일에 거제경찰서(巨濟警察署)에구금되엿다는데 내용은극히비밀에붓치어진상을알기어려우나 ㄴ던하는바에 의하건대배창우(裵昌瑀)가동면회계(同面會計)로 잇슬때에 전면장의퇴직을 긔회로맹렬히운동한결과 오월이십이일에면장으로입성되엿는데이지음에이르러는모처관리모와 의모사실이잇슨듯하다고하더라(통영)

疑問의大火

空家의發火로 집한채를태웟다

작일오전세시사십분경에본뎡 (本町) 사뎡목일백삼십번디구보뎐력조(久保田力造)의집에서는불이일어나서여섯간의이층집을소실하얏다는데손해는집갑만삼천원가량이오동산(動産)에대하야는아죽얼마인지 알수업다는데 불이난원인에대하야 목하됴사중이라하며 진긔가옥으로말하면주인구보뎐력조는얼마전에일본에려행중이오그집에는아모도업는중인데불이일어난곳으로말하면 이상하게도 집안에서낫슴으로도 원인을 용이히알수업게되얏다하며 소관 본뎡서에서는 여러가지로 수색중이라는데 방화인지 또는누뎐인지 아죽판명되지못하얏다더라

阿片密賣者

세사람을데포

경긔도(京畿道)파주군(坡州郡)주내면(州內面)파주리(坡州里)백삼십오번디 윤홍선(尹洪善三二)파시내광화문통(光化門通)백사십오번디 윤화병(尹華炳四○) 파동번디심효섭(沈孝燮四六)세사람은서로련락을 취하야 아편이관(貫)오백몸메(匁)가량을동파주리김현구(金賢九)의집에다가 감추어두고 고양군(高陽郡)룡강면(龍江面)근처엇든사람에게 비밀히팔고자 계약한사실이 잇든바 소관동산경찰서에서 전긔사실을 알게되얏슴으로 요사이에 동서원들은크게활동을 개시하야전긔세사람을 전부데포하는동시에 아편약천원가량 어치를 압수하얏스며 범인은방금엄중히취됴하는중에잇다더라

비속에서나오니

거리도또배속

부산(釜山)파하관(下關)사이를련락(連絡)하는창경환(昌慶丸)에서는 지난이십사일오전여덟시에 일본(日本) 대분시(大分市) 부뎐뎡(富田町)에 사는 가등자 (加藤子二○) 라하는일본녀자(女子)가옥가튼남아(男兒)를나헛슴으로선내 (船內)에서는 크게 축하를하는동시에배가부산(釜山)항에대이자마자곳산부(産婦)를그곳대청뎡 (大廳町) 잔해의원(棧海醫院)에입원식히여간호중이라더라(부산)

病苦로自殺

병에도곤난한데 생활서지도곤난

시내내자동(內資洞)륙십칠번디박셩필(朴成弼)의장남박해수 (朴海壽四四)는 재작일오후한시경에자려에서 양재물을먹고 자살하얏는데 죽은원인으로말하면 그가십륙세부터 우연히병에걸리여 몃칠동안신음하다가 반신불수가 되얏슴으로 항상비관하든터인데 근년에와서 식구는점々늘어서 아홉식구나되고 경제는 나날이핍박하야 겸하야 생활곤난까지 그를핍박함으로 아모리생각하여야 서광이빗칠희망은 뵈이지안이함으로 마츰내양재물을먹은것이라는데 한집안사람들은황겁하야 치료에노력하얏스나 봄랑이 만엇슴으로 오후세시에드되여세상을떠낫다더라

無道德한貸家主

돈사원안이낸다고 사람을길로쏫처내

전북(全北)군산부(群山府) 영뎡(榮町)삼백구십번디안봉림(安正立)이라는사람은자긔집에 빈방이만히잇슴으로 리긔우(李起宇)에게 방한간을세주고 매월삼원식밧다가 이달에는 군색하야 이달집세삼원을 주지못하엿는데 집주인안봉림은 이달이십사일에 리긔우를대하야 너는이달집세를안이내엿스니 방을 비여내라고 말흘아녀으로 엇지할수업시 쏘겨나와서 도로에서방황하며 어린아해두명을다리고 로숙생활을한다는데 그부근에 사람들은 남녀로소를물론하고안봉림의무의무덕함을비난한다더라(군산)

關釜聯絡船에서

자살한일본사람 원인은알수업다

지나간이십사일 오후다섯시 경에 관부(關釜)련락선덕수환(德壽丸)은대마도(對馬島)부근을항행중에 선내 (船內)에서 줄너간 큰소동이일어낫다는데 그내용인즉 일본좌하시(佐賀市)리외진뎡 (厘外津町) 에사는 하원희팔 (河原喜八)이라는 사람이선내에서 업서젓다는데다만 그가남저둔 것이라고는 손수건한개와 돈오십삼전을 너흔 치갑한개밧게 아모것도 업스며 자살한모양인데 원인은 알수가업다더라(부산)

洋服講習會

양복에대한기술을 보급식히랴고

경성양복연구회(京城洋服研究會)에서는조선에구미(歐米)의풍속이 수입된이후로 양복을쟁용히 입어오게되얏스나양복을만드는직공들의 기술은아족까지유치함으로 이것에대한기술을 일반뎍으로 보급식히랴고 동회에서강습회 (講習會) 를열고일반으로공명하는사람에게는 기술을 가르치리라는데 강사(講師)는회원중에그중기술이조월한사람이될터이라하며가리킬과목(課目)은재단(裁斷)파 봉재(縫裁) 양복외의외(裁縫)등이라는데강습긔간은삼십일간 (三十日間)이요개학(開學)은 팔월삼십일부터할터이라는데시간과장소는다음파갓더라

▲時間 每夜八時부터十時까지

▲場所 市內水標橋禮拜堂

▲申込場所 市內安國洞四街里서울洋服店

集 會

▲시내인사동(仁寺洞)녀자청년회주최로 계속개최하야오는 납량활동사진대회(納涼活動寫眞大會)는 지나간이십칠일에효창공립보통학교(孝昌公普)에서 개회 한다함은 이미보도하얏 거니와 수천명의부인들이 모히여 대성황을 일우엇스며 금일오후여덟시에는 동대문밧 창신동(昌信洞)공립보통학교 (公普校)에서 예뎡과가티데삼회의 납량활동사진대회를거행하는데이번으로써폐막을한다하며입장은무료라더라

◇◇◇◇ 잔소리 ◇◇◇◇

◇일본 휴목현(栃木縣)하야중학교서기 (下野中學校書記)소々가길 (小沼嘉吉)은직원파공모한후에졸업증서판매업을하얏는데한장에백원내지삼백원식밧고팔기를오륙십매나하얏다든가▲그중에도그졸업장을가지고 전문학교에간자도 잇고관령 회사에입사한자도 잇다든가 위조졸업증서를주는자나 그것을바더 가지고섀ㄴ스럽게 도라단이는자나별로틀리지는 안는자들인 모양이다▲졸업증을 팔어먹는 다고하지만일본에서는이체부터학교들더지지안어도 조흔모양 이로군여하간 일본의경제계로 보아서는 정체탄고할는지일본 하필 하리 하는것 …

그전날밤 (一二三)

투르게네프 作 楚明熙 譯

『아、참견될수업서요』하고『니콜라이』는화중나는말로소리치면서 『이런外國으로 똥이말을내지말나닛가、그만두어라그만두어라하여도 듯지를안터니만、그여코말성스럽게하너라고……에이……。오래간만에 타처에가잇다가、집이라고와서편히쉬히며 집안식구석기자미잇게이약이나좀할가하고하엿더니、대여돌자마자 곳이떠위일이생기니、참견될수업다。한말이야。이러고보니 엇지하야구쎄라도마음편이노코지낼수가업단말이야。구락부(倶樂部)가아니면다른데라도안가고견델수가잇서야지。사람이란것은산몰건이야、더운피가몸에돌고잇는이상에야、마음답々한구석에처박이어잇슬수가잇나。이러한데……』

하고나서『니콜라이』는곳이러서나가며 방문을탁닷치고쎄른거름으로가버린다。

『구락부로가셔요』하고『안나』는나가는이의뒤를바라보며 속상하는듯이짓거리며、

『구락부는무슨구락부、쳐이도쐐들뜬이야。구락부에는 내말을쇠러다줄사람은 하나도읍겟지ー그중에도내가제일죠화하는재ㅅ빗말을、무엇이무엇인지참』하고 소리를놉히며『영감가는곳이 구락부라니、구락부가다무엇이야。그리고 『수빈』너도……』하고 의자로부터이러스며『그래너는붓그럽지도 아니하냐、인자어런아희도아니고웅……아이고두통이또나는구나 『소야』는또어데로갓노、너아닌』

『아마이층에잇겟지요、이런날쎄에약은여호것들이란것은며개굴속으로드러가업드려잇답니다』

『그만두어、그만두어』하고『안나』는사방을도라보며

『너 수빈、내산규화(山葵花)요진병보앗니。 그러고너일로부터내속좀상해주지마러다오』

『무엇이그럿케 거칠게보이시는일이잇던가요 네 아주머니、제손에업이나좀낫추어주십시요。그러고산규화병은요 아주머니게신방테불우에 병이언쳐잇는것을보앗습니다』

『그러고 다리야꼿은들엇다가두는지이저바리고마닛가』하고『안나』는혼자주얼거리며 문밧그로나가다。비단옷자락숫치는소리가 사르륵사르륵하고난다『수빈』도그뒤를이어 밧그로나가랴한다。웅와르는조롱석긴말소리로 나가는것을붓드는듯이

『자네하는 일이도모지……다……잘못이야하고퇴직사관은웅을올흡하는죠자로말한다

그말을드른『슈빈』는그엽흐로 벗석벗석다가스며

『네ー그런」 엇더케하면 잘한단말슴입닛가』

『엇던케하다고、자네는젊은사람이안인가、그럿닛가어른을존경할줄밟어야한다말이야。그만하면알아돗겟지』

『존경이오?누구를존경하라고?』

『누구를존경하라고 ?예ー이사랑、써ㄴ아일면서、아모것도모르는체하고……』

『여봅시요、뎌말슴좀드러보시랍닛가。그이가어린아희도아니고훌용한신사가아닙닛가。그런처지에그모양으로경박하답니다。뚝어린아희모양으로。존경이오?홍、대관절당신에서는、그양반이무슨외닭으로골을내는지아십닛가。대체말을하고보면이럿탑니다。악가그양반하고갓치 그이의정든님ㅅ독일녀자에게 갓더랍니다。갓더니노래인지 무엇인지 갓치하자고그리 하길래、 쇠사람이 갓치을너서 『날바리고가지마오날바리고가지마오』하고노래를하엿답니다。이것은당신에서도듯기가미안하시겟지오、 그럿치만좌우간한일이낫가。 그래엇재ㅅ던노래를불넛습니다。하기실토록하엿습니다그려。참두사람의작난하고노는되ㄹ이라니、엽헤서그대로참고는견델수읍습데다그려。그래나도좀가두맛하가지고、룻씨거리도좀하고그랫지。그랫더니만그여편네가 처음에는내게골을내더니、그만영감장이한테달너붓습데다그려。그래영감도참을슈가읍던지갓치참을하더니만『암만해도제집구석만한데가읍고나、집에를가야극락쎄계지』엇작고하닛가、그여편네도며거리하는말이『사람이처따위로 무례해도분수가잇지』하고하여부집데다。나도보기에넘어도딱하기에 그여편네편을드러서말좀하엿섯지요。그랫더니만、이영감장이가골이롱롱부어서 다러나옵데다그려。나는뒤에처저서놀다가집으로도라와보닛가、참이모양으로극락쎄계커녕………부엿케몰너더기만하겟지。그래어나편이잘못이라고생각하십닛가』

昌原郡內의 陸地棉作의發育

慶尙南道昌原郡의陸地棉은一般農民의專力으로因하야年年發達의好結果를呈하야昨年의作付反別은八百五十六町步에對하야總收穫은七十萬斤에達하얏더니本年은作付反別이千百十七町步에至하야去今前年에比하면二百六十一町步가增加되얏고本年은播種初以來로適當의雨量이有하얏슴으로棉作의生育에就하야最히順調로發育함을見하겟더니大暑以後로旱天에繼續하야斯作者는甚히憂慮中이더니近頃에幸雨가降下함으로棉作生育이好況임으로耕作者는頗히喜悅不已한다하며其收穫預想高는八十萬斤에至하리라더라

女子夜學好況

忠 禮山郡鳳山面孝橋里居하는趙炳億氏는今日女子의敎育이急先務임을覺悟하고夜學部를設立한後學齡이지난女子等을募集하야熱心敎授하야오던바現在通學生이二十餘名에達하며將來發展의希望이多한故로當地人士의稱頌이籍々하든바이라 女子界를爲하야熱誠으로活動하는該地方의文化向上을稱賀함만하겟스며敎授科目은朝鮮文 日本語 漢文 修身 珠算 唱歌等이더라(禮山)

南鮮少年庭球 最後勝利는靈巖軍

本報咸平支局主催와咸平靑年會後援으로去二十三四兩日間咸平靑年會館코ー트에서開催된第二回南鮮少年庭球大會初日은雨天을不拘하고競技를繼續하야無事히終了하얏는바最後勝利는靈巖軍에게歸하얏다더라(勝負의戰績은畧)(咸平)

宋君의追悼式

全南高興郡豆原面觀盤里居宋基日君은恒言하기를우리의活路를開拓하고우리의生命을求하라면무엇보다도몬저알어야할것이오알고자할진대배우는것이最急務라하더니昨年春에素志대로배우고자하야一朝에뎌뜻한家庭을離別하고멀고먼日本東京에가서苦學을하는데昨年九月一日震災時에아모허물이업시萬里異域에외로운寃魂이되고말엇다 그의傷亡함을드른그의家族은眞夢을未判하야如狂如醉하다가할수업시死亡日이나아러야行祭를하겟다는생각으로同學하던學生에게무르즉昨年陰七月二十三日이相當하다함으로本年陰七月二十三日에週年祭를그의家庭에서行하얏는데本面靑年會及本面에잇는高興學院主催로會員學生四十餘名이그의家族도慰勞하며그의靈을消悼하기爲하야式場에가서同日午後二時에追悼式을行하얏는데柳公三氏의式辭가잇섯스며宋長澤氏의追悼文朗讀이有한後柳軍官氏가一同心祝에對한趣旨及方式을말하야그대로一同心祝이有하고同四時에閉式하얏다더라(高興)

錦山面에文星來照

全南高興郡錦山面은一隅島嶼의僻地로서一個의講習所가有하나此로는兒童敎育에滿足치못하야慨歎無量하던바참子弟를사랑하고活路를開拓하라거던가르쳐야할것이며가르치는데따라서學校가有하여야할것이라는趣旨下에서本面有志與錫柱、李才榮、金斗宗、金敬孝、李相鎬、黃在千、金永楠、朴定圭諸氏의發起로去七月三十日에公立普通學校設立準備會를本面事務所內에서開하고一面一校를設立하더라도本面은地理關係上數年後에設立될터이즉垈地及建物價萬圓을今年內로鳩聚하야明年度에設立計劃으로郡當局에交涉하기로決議하고異議업시閉會하얏다더라(高興)

聯合演藝會

旣報한바와如히安州聯合演藝大會는去二十二三兩日間安州劇場에서第一日은血霧中에花第二日『中將의娘』『最後의三分間』이란藝題로當地初有의大盛況을呈한後閉會하얏더라(安州)

市場問題解決

泗川新市場問題로當地住民의不平으로郡當局에請願한다함은旣報한바와如히去二十二日에該請願書를提出하얏는데三日及八日에開市되新市場의存廢與否는何等의關係가無히住民一般이바라던朝夕開市를官民一致로圓滿解決되야來九月四日(陰八月初六日)부터實施할터이라는데伊日부터一般商民은多數開店하기를希望한다더라(泗川)

錦山人士奬學

全南高興郡錦山面에서는兒童의敎育機關이無하야一大遺憾으로思하던바七月二十三日에同面有志金鏞兌、崔炳鉉、馬駿馹、李相薰諸氏의發起로同面中央地인大興里에錦山私塾을設立하고敎師는金建鎬、金正守兩君을請聘하야生徒四十餘名을熱心敎授하는바將來가頗히有望하다더라(高興)

臺中丸初回復航

今般大阪商船株式會社에서는北鮮線을改善하기爲하야臺中丸、臺南丸二隻으로써就航하게되얏다함은旣히報道한바어니와本月二十八日은臺中丸初回復航寄港일으로同會社釜山支店長駒田萬三氏는同日午後五時半에府內官民有志及新聞通信記者를招待하야船內를觀覽케한다더라(釜山)

普光校生增募

安州私立普光學校에서는高等科外合學級에補缺生을募集한다는데志願者는該校에對하야詳細事項을問議하기를希望한다더라(安州)

遠征軍出迎

全北扶安庭球團의主催로湖南庭球大會에出戰하얏던全州靑年會庭球軍은去二十四日에勇敢無敵의氣勢로優勝旗를領受하얏다는電報를接하고同會運動部를爲始하야委員一同은全州驛外지出迎하야遠征의勞를祝하얏다더라(全州)

學級增加陳情

釜山中學校學級增加問題는豫히釜山府의輿論으로決定된바어니와그目的을徹底히進行하랴고總督府에陳情하기爲하야陳情委員四名을選定하야去二十六日午後八時에上京次釜山을出發하얏다더라(釜山)

電車複線全通

釜山에在한朝鮮瓦斯電氣會社에서는前月부터釜山鎭以北複線電車工事를着手한다함은屢報하얏거니와去二十五日에竣工되야新造電車一臺를運轉에着行하얏는데同車는在來電車보다幅一尺長三尺이增大하얏스며現在運轉車는十五臺中十三臺로試運轉하얏는바複線全通에는十五六臺運轉하게스며從來보다多大한便宜가有하겟다더라(釜山)

平壤의貧寒窟과其生活

桂善敎

三、進退維谷의裸體屈

이제衣服도잠ㅅ가말삼하겟슴니다 여러분!衣服갓흔것은말하지안어도조흘듯하나우리의설음이라면어더呼訴할데가업슴니다그런데平壤感氣란말삼을일々이드러보셧슴니外?이말삼은우리덜貧民이지어낸標語가되겟슴니다 그意味를잡간解釋하여봅시다 이世上에綾羅綢衣는희감고또一日에도몃번式洋服을交着하는者도잇슴니다 勿論但배니옷을입지안으미조흘뿐안이라至今갓치더운떼에는하로한번式洗濯하는것이조흘것이외다 얼마나몸이쌔긋하고精神이爽快하겟슴니外그와反對로外着이鄙醜하면鬱氣조차죽게되는것은지나본사람의同情할말이외다한데우리덜貧民은綾羅綢衣에洋服이니하는것은勿論업고무명옷이나마석새베옷이나마업슴니다참悵惘합니다 『두벌옷도두시마라』 한예수氏의敎訓을직히것도안이고우리는實로두벌옷이업슴니다맛치소나개가한가죽에사여잇는것과갓치우리는女子나男子少年ㅣ나老年을勿論하고春夏秋冬을不關하고홋입은그것뿐이지요그러나精神잇는자로서엇지支離한줄을모르겟슴니가不得已몃날몃칠에한번式洗濯을하게되면洗濯할써에가라입을것이잇슴니外할일업시男門을첩々이닷고들어안저서外出는못하고感氣를핑계하게됩니다 그래서平壤感氣라는異狀한이름이이世上에발표하얏슴니다 말이낫스니한마더만더쓰겟슴니다 月前京城○○社엇던先生이이곳에오서슬쎄七星門外求景을가셧다가엇지할수업는딱한일을 보셧다고 들에서밥짓는女子가 內衣와치마를 버슨額樣인데한편으로 運動하며皮膚를드러내게되니外 몸을自由로못가지는額樣이더라고 엇지一例에限하겟슴니外 우리에貧民窟의兒童덜은다赤身그대로뛰여단김니다或못슬아이라던지또는그父母를責하실이가게실지모르나그實은한벌옷도업는아이나또는洗濯할써에겟슴니다 오 !이엇던怪變임니外갓흔人格 갓흔權利가잇고갓흔義務를가진者로써엇던者는錦衣玉食을마다하거늘엇던者는衣가업고食이無함이리요오!胸中에서는怨恨의積氣가橫溢합니다오!皇天이여明察하소서

四、無敎育의地

이제우리의敎育을말삼아렵니다敎育!敎育!自古及今에道德 法律 哲學 倫理무엇무엇할것업시다敎育이라는部門에서出生한產物이고오날外지의모든것은다그의支配를밧어왓나이다 法律을배워서制度를을맨드고哲學을배워서哲人이되고倫理를배워서는倫을밝켯스나니다心理學을研究하야純良한民衆의마음을確實히보앗슴니다 敎育의必要가於是에生한듯함이다 이에서特權階級이쏘다져나오고搾取階級이쏘다저왓슴니다 今日外지의모든制度는아주물셀틈업시되며ㅅ니다 그利己的인搾取的인그敎育!生覺하면무슨仇讐갓소이다 中學生는볼에四角帽子를볼에나는거사람들이무엇이될고?生覺키웁니다그러나사람의善惡을따라敎育의差異가잇슬것이외다眞正한敎育義意잇는敎育活敎育을밧어야하겟슴니다記姓名이나一張便紙나마쓸줄을알어야할것이외다新聞과雜誌를읽을줄을알어야할것이외다古人도人而無學이면無異於禽獸』라하엿슴니다사람이면은 반다시밧어야할것이외다 하면敎育은萬人共通의不可缺者외다 소싱이경주를못할것이며 病身이날새지못할것임니다 더구나勞働者의覺醒을促함이現下우리의急務라하나이다平壤에도무슨會니 무슨組合이니하는看板이광장하지만 事務가複雜한外닭인지?勞働者을爲하야서講演한번이업슴은며ㄱ섭々한일이외다 한데말을놉히자니 눈물이새로흘름니다 우리貧寒窟의少年덜도다얼골이쌔ㅅ하고將來성이잇서보이지만다文盲이외다全部鉛筆을쥐여보지못하얏다하야도過言이안이겟슴니다或普通學校에나通學하는少年이잇다고하나 어느떼外지繼續할는지 疑問이며 그의덜에는沐浴한번洗手한번幽腦한번이업고 童話한마대講演한번을못드러봄니다아주不祥한일이외다 空然히죠치못한作亂뿐이지요 외우는말은쌍놈의자식이니 쌍쟁이니 서두떠리기와甚至於무슨죠치못한作亂이야업겟슴니가 그러면暗昧化하엿나할것이요 제同胞더구나갓흔處地가른境遇에서同一한 苦勞를하고同一한일을하면서엇지野蠻化하낫다論하겟슴니外實로눈물이나는바외다 여러번躊躇하엿슴니다만은事實인以上안이쓰면무엇함니外오!이可憐慘憺한環境에處한不鮮한少年덜은果然엇던方向으로進行하겟슴니外?열살이넘어써가어집니다이제는엇지할수업시人生의運命이라는監獄에빠지게됩니다게집아이는파라먹고산아이는日本집小使나머리에手巾을동이고선복장사가되고지게군이되고 甚至於거지가됩니다 오!可憐하도다우리朝鮮을通하야世界를通하여서貧寒窟의少年덜이여! 少年은第二凶民!國을治하고天下를平等化하려는큰責任을가진少年덜!人生의[illegible]이요國家의寶貝인少年!一家의成敗도天下의成敗도少年에게잇거늘오!貧寒窟의少年덜이여!그果然엇던悲慘絶慘한事實이겟슴니外그러나그러나주린者에게목마른者에게무슨在가잇고將來가잇겟슴니外 人生치고서누가제子息파라먹기에김거우며선목장사지게군日本집小使가되기에조컷슴니外 오!滿天下仁情의君子는이잔인한慘劇을爲하야슴혼의血淚를뿌려주소서

五、百度直射의熱度下에

이우에서우리네貧寒窟의衣食住敎育等을말삼하엿는데 그러케나마죽시안코今日外지의 生命만은維持(生命은犧牲한사람도잇지만)하엿단야하는데는決코구름을먹고바람을마시는것이안니라勞働이라는거을말하지안으면안되겟슴니다 그러나以上의여러말삼을보신바에야職業이무엇인지아실터이니다만말삼하고잔인 할따름이외다 勿論우리비中에十中六七은無職業者외다 우리의生活이이러케悲慘의極을當한것은勿論맨처음의말삼한바로根本的으로잘못된即搾取階級이存在한까닭이지만今日와서無職業石間멧사람이라도職業을가지고잇스니外대강말삼하겟슴니다 우리네中에는勿論敎員 醫師 辯護士는업슴니다(未完)

東中校寄附續報

安州郡에서北間島東興中學校寄附金을募集한다함은旣報한바어니와其後募集된金額及氏名은如左하더라

洪鍾道 金達洛 金達瑞 崔用鍵 高明秀 金泰奎 高漢奎 朴來栄 林鍾六各十圓 李寬淳 李時曄 金用泰 金鍾生 金顯瑾 黃信五 朴在寬各五圓 金炳弘二圓(安州)

無名會事業進行

釜山無名會員一同이全力하야勞働者敎育에從事中이라함은旣報한바어니와今般은特히그經營인勞働夜學을더욱擴張하기爲하야月前부터會員一同이音樂과素人劇을練習하야一般贊助人士에게觀覽케하고저努力이던바去二十三日에釜山靑年會館에서同午後八時부터素人劇及音樂會를一般人士의熱狂的歡迎裡에서開幕하야大盛況을呈한後同十一時에閉會하얏는데經濟恐慌임을不顧하고當校義捐金이잇섯는바氏名及金額은如左하더라

鶴屋洋服店十圓 裵建學 草梁野球團各三圓 有志十七人各一圓(釜山)

雄辯大會

去二十三日午後九時半에海州靑年會館에서는留學生親睦會主催로少年雄辯大會를開催하얏는데正刻되매宋南燮氏의開會辭가잇슨後萬基氏의四絃琴獨奏와趙壽增氏의오날은가고내일은온다라는演題와金春坡氏의缺陷과近代思想이라는것과蔣致模氏의우리의할일이무엇이냐라는演題下에各々雄辯을吐하야二百餘名의聽衆에게만흔覺醒을주엇다더라(海州)

虫災驅除와民怨

安邊郡地方은水災旱災를격거오던水稻에浮塵子가發生되야鶴城 安道 培花三面에調査된被害面積이二千五百町步假量이나되는바道令으로此를驅除키爲하야石油八百貫을運輸하야道及郡屬과警察이並力하야十四日期間으로驅除에努力하는바蟲物의以外蟲은天然에만信仰하던民衆은石油가穀物에妨害가되니다업서진데다가石油를뿌려서는效力이잇겟느냐고하건니蟲災는돈에야무슨預防을하겟느냐거나하야非難이沸騰하나結局은或者의歐한理解와또는强制施行에堪耐못하야男女老少가四野에散在하야怨聲이沸騰하다더라(安邊)

水害救濟音樂會

今月二十六日午後九時에兼二浦公立普通學校內에서開城松都研樂會主催인水害救濟音樂舞蹈大會를開催하얏는데劇亮한音樂과奇妙한舞蹈는一般觀衆에게만흔興味를與한後同十一時頃에散會하얏는데觀衆은無慮五百餘名에達하얏고參十餘圓의同情金이有하얏다더라(兼二浦)

大同公會堂落成式

平南大同公會堂은同郡栗里大同警察署附近空地六十餘坪에瓦家一棟을建築總費六千圓으로本年五月에起工하얏던바今에落成되야去二十六日午後一時에同會堂에서落成式을盛大히擧行하얏다더라(平壤)

東村農會의盛況

全州郡大正町居朴炳哲氏는距今六年前부터東村農會를組織하고一般會員으로毎年正租五斗와大麥五斗式을貯蓄케하야農資金의低利融通과慶良共助의趣旨로事業을繼續한바會員이約五百名이요貯蓄穀이二百餘石에達하얏다는데今年은空前의旱災를當하얏슴으로善後策을講究하기爲하야去二十三日午前十時부터會長朴炳哲氏邸에서臨時總會를開하고朴會長은開會辭에谷村郡守의親切한講演이有한後同十二時頃에閉會하얏다더라(全州)

開城에浮塵子

開城郡管內에는浮塵子가發生하야其被害區域이漸々擴大되고旱災는極甚하야如何히할수가업슴으로開城郡廳에서는各面所에公文을發布하야驅除에努力하라하얏다더라(開城)

敎員講習會

京畿道主催로去二十五日午前八時부터五日間金浦公立普通學校內에서理科와圖畫에關한講習會를開催하얏는데管內各學校敎員諸氏는炎天을不拘하고多數出席하얏다더라(金浦)

瓦斯管埋設計劃

朝鮮瓦電會社에서는釜山鎭方面에도瓦斯管을敷設하기爲하야目下認可를申請하얏던바二三日中에認可가될터이며九月부터諸般材料를集集한後工事를開始하다는데十一月末에全部竣工할豫定이라더라(釜山)

新司成當選

開城文廟掌議會를去二十二日上午十時에開城郡廳內에서開하고司成候補者를推薦하야無記名投票를한結果秦炳執氏가當選되얏다더라(開城)

淸平寺新築預算

江原道春川郡北山面淸平里에잇는淸平寺住持黃桂月和尙은昨年부터淸平寺를新築하랴고留意하던바去十三日부터淸平寺剩林에在한材木九千本을入札賣却하야金額은八千七百八十五圓七十五錢이라는데此金額으로今年부터建築할터이라더라(春川)

靑年會組織

全南麗水郡華陽面玉笛里에서는從來로靑年의集會機關이無함을慨歎하던바張贊基氏外三四人의發起로去般에玉笛靑年會創立總會를開催하야趣旨說明 會則通過가잇슨後任員을投票選擧하얏는데會長은張贊基 副會長은金漢烈 總務는張東鎬 幹事는金一斗 金容佑 朴炳鎬 金永文 書記는金李洙 議事部朴暢淳 智育部張元昌 體育部金實守 實業部朴仲範 金相厚 朴永來 金學米 衛生部金玉允 金釆俊 金南俊 司察部張來鉉 鄭基烈 朴東洙 財務部朴正仕 實成部張基奐 金重石 張孝基 張基侑 申泰休 朴喜欽 等諸氏로當選되얏다더라(麗水)

迓城靑年懸賞討論

江原道杆城에잇는迓城靑年會에서는本月二十二日午後七時부터迓城學院에서留學生懸賞討論會를開催하얏는데左記問題로討論하얏다더라

問題 樂園을建設함에는道德이냐經濟이냐

審判 朴[illegible] 咸演

授賞 成有慶

等數 一等成昌來 二等咸興基 三等咸應來(高城)

面長會議開催

江原道嶺東六郡面長會議를去二十八日부터向四日間長田公普校內에서開催하얏는데本道廳大塚文書課長과地方書記任是宰兩氏가當日會席에參席하얏섯다더라(春川)

法院夜間開廷

夜間公判開廷은各地方에서施行하야오던바釜山地方法院에는此例가업섯슴으로電燈을設備하고不遠間夜間開廷을實施할터이라더라(釜山)

庭球團歸還

載寧留學生學友會庭球團一行은去二十三、四兩日間開催되는黃州留學生學友會主催第一回西鮮庭球大會에出戰하야優勝旗를獲得歸還하얏다더라(載寧)

株主總會開催

江原道春川郡春川面司倉里에在한春川興業株式會社에서는來三十一日午前十時에當社第四回株主總會를春川金融組合樓上에서開催한다더라(春川)

詞藻

寄李晦峰 孝嗟 朴載度

晦峰子 億記得白山下 與我相逢時 候光長慶 小弟那時兒 吉長間 倏忽拉入奉天第一監 過此以後 再到遼寧山役時 君又不興我對面慶 小弟那時兒 顧々沛々山野間 再一回拉入領事監 過一年免得遭些厄會 現如今防問故國寄懷江湖 報紙上看過大作的雅著 忍不得不致一言相探 嘆呀 小弟現如今吃了黃卒 做了啞子 口苦不能多說罷

別後星霜五度移 先生何事莫吾知
白山夜月論心處 黑水秋風撫劍時
征馬十年還故國 翔鴻萬里寄新詩
江湖他日更相會 聚散紛々不勝悲

八月二十三日於黃海道海州南本町忠南旅館遙拜

關釜連絡船製造

門司鐵道局에서는現在關釜旅客增加에對하야五千噸의客船을建造할計劃이라더라(釜山)

辭令塔

◀강원도 춘천군(春川郡)읍내에 엇던월급장이한분잇는데 금년 겨우삼십원을밧는다는데 쓰기는륙십원이상이라지 ▲그러면달々이지는채무는자긔집에서갓다가주는지알수업스나그러치도못한모양이야자긔의부친이다(더러지고) 떡에겨른의복을입고 그아달을차지보라고왓더라나▲ 맛참 그월급장이는 엇던친구와갓치술을먹더라지 그러한데 그작자는자긔부친을보고 절하는법도업고 남과갓치 인사하고그대로 대접을하면서 ▲할말이잇스니 잠깐밧갓으로 나가자하고 다른여관에드러가게하고와서 여전히 술을먹으며하는말이 지금푼돈이업는데 돈달나고와!그친구덜이 누구냐고 물은닛가 우리본존일가라고 하얏다하니▲그래 부자간에엇지면 이와갓치래낫하며 륭긔가 이와갓치업단말이냐 가마귀갓흔새는 죠고마한미물이라도 반포(反哺)를하는것인데령각(靈覺)이잇다는인종으로야참아(패심생)

祝朝鮮日報社永興支局發展

永興郡仁興面事務所 職員一同
同郡長興面正洞 醫生 金基珍
同郡仁興公立普通學校 職員一同
同郡耀德私立普通學校 職員一同
同郡耀德面事務所 職員一同
同郡宣興面 面長 韓國補
同郡鎭興警察官駐在所 所長 服部幸市
同郡鎭平面 面長 鄭載容
永興郡鎭興場郵便所 伊藤參治
同郡德峡面 面長 朴濟憲
同郡馬場警察官駐在所 所長 田代米市
同郡長興警察官駐在所 所長 櫻木恒參
同郡長興警察官駐在所 久保勇吉
同郡橫川面 書記 金炳一
永興郡橫川面 書記 金[illegible]範
同郡橫川面 書記 金仁勳
同郡橫川面 技手 金濟豐
同郡橫川面 書記 梁啓澤
同郡橫川面 書記 金鳳吉
同郡耀德面仁上里 紳士 金柱淡
同郡宣興面城里 紳士 姜興洛
同郡宣興面 紳士 李喆遠
同郡宣興面私立宣明學校 敎員 金致周
同郡宣興面私立宣明學校 敎員 朴世勳
永興郡宣興面私立宣明學校 敎員 金東柱
永興郡宣興面城里豐興旅館 主任 金致善
同郡鎭興警察官駐在所 實隆良

프로그람
八月廿五日부터三日間特選大映畵
연구스會社特作 ◎人情劇 보헤미아의女 全五卷
파ㅣ테會社特作 ◎連續活劇 스피ー드핫지 第一、二編四卷
골ー드위ㄴ映畵 ◎人情大活劇 男子怒하면 全七卷
名女優 고ー린、무ー아孃主演
◎豫告 八月廿八日부터三日間 世界的大魔奇術 松旭齋天華一行特別出演
仁寺洞 朝鮮劇場

◎八月二十八日부터
松竹날 푸로크람
實寫 魚業 全一卷
大喜劇 차푸링拳鬪 全二卷 차ㅡ쓰차푸링氏主演
米國메도로社大作品 人生話 吾子의寢顔 全五卷 名花아리쓰레크孃主演
米國메도로社大作品名畵 文藝劇 어엽뿐노래 全七卷 名花크라라킹 크루양크孃主演
◎近日今開되는 ●豫告● 애화 장화홍련뎐 全八卷 기다리셔요封切日字를!
松竹特約 團成社 電話光化門九九九番

最新流行眼鏡
米國最近의新製品인스ー쑤ー런型式眼鏡現代世界的共同流行品으로山脚은金張斧形鼻玉人造水晶으로永年使用키便利하온인스두眼鏡自動交叉附一個包金錢으로提供함
眼鏡圖寫付

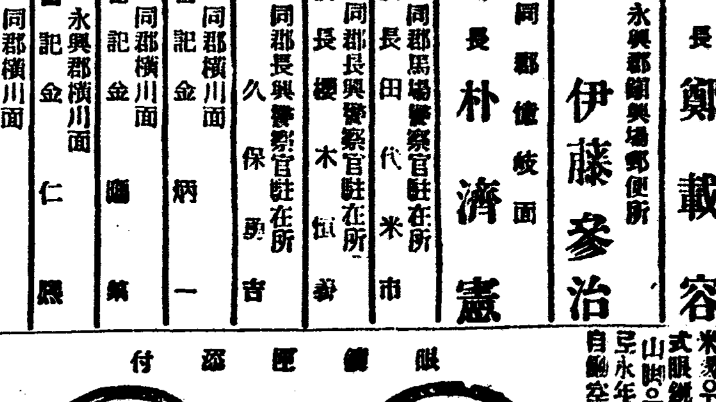

定價一圓八十錢
쓰실만하이우인스두眼鏡이社界大流行品이옵나이다此우인스두式模製品外又난姦商輩드리本特價以內로販賣하는商業者有하거든嚴히販賣치것아니라本號로得來하시면望買하겟사오니需用諸氏眞正한이우인스두眼鏡으로下命하시압
京城府鍾路二丁目 光化門私書函六號 共榮號

淋疾梅毒
如何難治의淋疾及梅毒이라도通知하시면全治法을無料送附홈
京城竹添町三丁目 目四四五 東洋製藥株式會社 發賣本舖

肺病 痔疾 梅毒 麻疾 責任保證
동으로 빠약이 무효하야 고심하시는 이사는 지금 동자하야 전문으로 유명한 동경또락크약을 복용하시오 여하한 난치병이라도 뎍당하야 거근식합니다 주문하실시는 중세를 자세히 긔송하시오
경성광화문우편국근처이상
京城光化門郵便局近向二三
東京도락구商會 滿鮮本部

朝鮮料理廉價酬應 食堂淨潔設備
淨食一皿 二十錢均一
定食一人分 八十錢
京城貫鐵洞 長安館 電話(光)一、一七五

空氣新鮮 藥水沐浴 料理淡泊
東大門外新設里 遇仙閣

進呈
神經痛류ー맛지쓰에吟하시난분에!
「病原과其治療法」無代進呈함
東京赤阪丹後町十二 南勝藥房

全銀白金美術特製 都賣 散賣
京城鐘路四街里
潤光商會
主任 全仁植 電(光)一九三七

靈蘇丸
價 大包五十錢 中包二十錢 小包十錢

●戒之愼之어다……百病之源은消化不良
●備之服之어다……百藥之長은只此靈藥
食傷腹痛에…靈蘇丸 消化不良에…靈蘇丸
氣鬱逆上에…靈蘇丸 酒滯胸痛에…靈蘇丸
頭痛眩暈에…靈蘇丸
特約店、代理店、分賣店大募集歡迎
製造本家 朝鮮商會
京城府授恩洞三二番地 ｜ 振替京城一〇三八六番